臺灣日日新報 夕刊
二月十五日
夕刊定價一部二錢
印刷兼發行人 佐々木 臺北市榮町四丁目廿二番地 發行所 臺灣日日新報社 基隆支局 臺中支局 臺南支局 花蓮港支局 大阪支局 東京支局

万年スタンプ

國家總動員法案は參議會の諒解も求む
十七、八日頃閣議で正式決定

【東京十五日發同盟】國家總動員法案に就ては目下法制局において條文の整理を急いで居り大體來る十七日の臨時閣議か十八日の定例閣議に附議して正式決定の上衆議院に提出の段取であるが第十四條の著作權の使用並に收用に關する部分は著作權保護條約との關係もあり之を削除するに決定した、而して政府は同法案の重大性に鑑み十六日參議會及び臨時政務官會議を開いて瀧企畫院總裁から同法案提出の趣旨並に内容につき詳細説明して諒解を求め万全を期することとなつた

貴族院各派が協議
瀧企畫院總裁の出席を求めて

【東京十五日發同盟】貴族院各派有志議員は十四日午後内務省に瀧企畫院總裁、青木次長の出席を求め總動員法案に對する第二回協議會を催つたが席上大田大三郎、塚本清治兩氏より

一、本法案の内容を檢討するに勝法に關係する事項その他の特殊な緊急勅令に依るべき性質のものまでが法律中に包含されてゐるのは釣合を缺く嫌ひがある、強ひて反對意見を無視してまで法律に依る必要はないではないか

一、本法中には勅令に委任されたものが非常に多く廣範圍に亘つて凡ゆる權利を勅令で規定し得ることになつてゐるが之では議會の審議權を無視することにならぬか

と突込んだ質問あり、之に對し瀧總裁、青木次長より

一、國家總動員の如き重要な事柄に就ては緊急勅令でも規定せず豫め法律を以て制定し國民をして或る程度の豫備を促して置く必要があると同時に又議會に依つては緊急勅令で間に合はぬ場合もあるので法律を以て規定したのである

一、委任勅令に就ては前例もあり相當程度の事であるに過ぎない

と答へた、そこで塚本氏は重ねて然し今回の如く廣範圍に亘つて何でも勅令に委任するといふ事は初めてである、この點が重大な政治問題だと思ふと述べ急所を突かれた瀧總裁は、皇軍將士が酸鼻の戰野に戰鬪に起ち幾多の辛酸を嘗めてゐることを思ふと銃後の國民たるものは凡ゆる犠牲を供しても銃後の守りを固むべく力を致すべきであつて從つて本法案の制定に就ても所有權云々とか憲法論等は為すべきではないと思ふと述べたので出席議員に少なからず不快の感を與へその成行は注目されてゐる

貴族院本會議

【東京十五日發同盟】十五日の貴族院本會議は午前十時九分開會、松平議長より新勅選大竹貫一氏を紹介し直ちに國務大臣の演說に關する質疑に入り

紀俊秀男(公正會) 國民精神總動員、學制改革に對する文部當局の態度を批判して質した後厚生省は創設早々であり支那事變に關して銃後の諸問題を講ずる上に遺憾なきを期されねばならぬが果して文相兼任で厚生省設置の目的を達成し得るか

近衞首相 何時までも兼任として置く考へはない、適任者あり次第專任厚生相を置く考へである

二荒芳德伯(研究) 今回教育の根本的改革を行ふに當り先づ文部省其ものを廢止し新たな出發の上に改革案を建てることが必要ではないか、我國の社會教育は何等系統立つてゐない、歐米で系統化され組織化されてゐる今日、これに立遲れてゐる我が社會教育の振興策について何等施策を進めてゐない、文相の所見如何

木戸文相 我國の社會教育が劣つてゐるのは遺憾である、此點に就ては教育審議會に於てその振興策を樹てるやうにしたい

二荒伯 轉じて國體明徵問題に論及し國體の本義に關する首相、文相の所見如何

木戸文相 國體の本義について文部省としては、天皇の大御心を奉體し教育勅語の精神に則り國民總てが、天皇を中心とし君民一體の理想實現に邁進努力せねばならぬと思つてゐる

二荒伯更に自由主義が國體の本義と相容れざる理由を縷々述べて末次内相の所見を質す

末次内相 我が國體は如何なる外來思想にも左右されるものでは斷じてない、從來外來思想を包容し之を培かつて來た事は歷史に依つて明かである、自由主義が共產主義の溫床となるに於ては之を取締らねばならぬ、殊に今回の時局において國民が擧國一致支那膺懲の使命遂行に當つてゐる際、自由主義が更に共產主義にまで發展せんとするものは斷乎として取締る方針である

二荒伯 今日の時局においてのみ自由主義を取締るのは手緩い自由主義の如きは一歩も我が國内に入れてはならぬと思ふが如何

末次内相 二荒伯の御趣旨に同感である

と答へ國務大臣に關する質疑を延期して午前十一時五十六分散會

十二年度第三次督府追加豫算案
近く議會に提出さる

今議會に提出すべく大藏省に要求中であつた臺灣總督府昭和十二年度第三次追加豫算案は、查定の結果次の如く決定した(單位円)

歳出之部	
一、鐵道部關係	一、七九五、〇〇〇
一、自動車事業費	一〇六、〇〇〇
一、航空運送料	三六、〇〇〇
一、臨時防空及警備費	三九一、〇〇〇
一、臨時軍事援護費	二、一〇〇
一、臨時警察費	一〇九、〇〇〇
一、臨時營繕費	二二、〇〇〇
一、恩給支給費	二、〇〇〇
歳入之部	
一、鐵道關係	三、二六六、〇〇〇
一、航空運送料金	三八、〇〇〇

等で、事變關係のもの多く之が恐らく最終の追加豫算と見らるが第一次、二次とも通常成立豫算に加へれば總督府十二年度豫算は一億六千二百万円に達するわけである

重慶政府は失望
ソ聯邦の冷淡さに

【上海十四日發同盟】漢口よりの確報に據れば特派使節としてモスクワ入りをした孫科のソ聯當局に對する提議内容は

一、武器供給の續行

一、支那に對する軍事援助の一方法としてソ滿國境に於けるソ聯軍の實力增强

要求の二項目と云はれてゐるが孫科も失敗に歸した為め重慶政府はソ聯のこの冷淡なる態度に痛く失望し前途の悲哀を嘗めてゐると傳へられる、事變勃發當初國民政府當局はソ聯が積極的に支那を援助するものと信じ又昨秋ソ聯が多數の飛行家を支那に送つた為めこの確信は益々强められてゐたが、最近支那側の懇へに對しソ聯の態度は漸次冷淡となり歐洲の情勢逼迫などを理由に積極的援助を拒んで來た、而してオレルスキー新大使の來任は再び國民政府に一縷の希望を繫がしめ更に同大使が着任早々蔣介石と長時間に亘る會見を行つた事は種々の話題を提供したが右會見でモスクワよりの士氣も冷然であつたと云はれ、孫科よりの來電に依り支那に對するソ聯の援助は全く絶望となり、國民政府當局は今や聯ソか聯英か將又長期抵抗の主張を抛棄するかの岐路に立つに至つたと見られ今後の動向は微妙なるものありと注目されてゐる

敗兵土匪化
陸戰隊直ちに出動

【芝罘十四日發同盟】山東省東部文登に逃込み我が包圍のため袋の鼠となつた韓復榘の支那第三師陸戰隊及び沈鴻烈の保安隊約三千は全く土匪化してゐるが十三日右敗兵の一部は芝罘東南方二十五粁の牟平に現はれ來たので我が海軍陸戰隊は直に出動牟平に急進中

基隆市で奉讀式

【基隆電話】基隆市では十五日午前十時より全參事會員を召集憲法發布五十周年記念式典に賜りたる勅語の奉讀式を執行、續いて近衞首相の告諭並に訓令の示達を行つた

高等法院長の一行來新

【新竹電話】伊藤高等法院長、古山高等法院檢察官長、池内台北地方法院長、伊藤同檢察官長等は十四日午後五時十分新竹驛着列車で來新自治會館に一泊、十五日法院新竹支部、同檢察局新竹支部少年刑務所を巡視、州市當局者を歷訪、夕刻台中市に向ふ豫定

沈鴻烈が曹縣に僞政府組織

【濟南十四日發同盟】嘗て青島から逃走した青島市長沈鴻烈は去る一月二十一日蔣介石より反吉同然の山東省主席の任命を受け目下山東省西南端の曹縣に在つて山東省僞政府を組織してゐるが威令は行はれず有名無實である

赤城代議士失格

【東京十四日發同盟】茨城縣第三區選出代議士赤城宗德氏に對する選擧費超過に依る當選無效の民事訴訟事件は十四日午前十一時三十五分「被告の當選を無效とす」との大審院の判決言渡しがあつた

世界海軍會議を開くとの噂
英政府筋では否定

【ロンドン十四日發同盟】日本政府が建艦通報を拒否した結果英政府主唱の下に近く世界海軍會議が開催されるだらうとの噂が頻に傳へられる、英政府筋では否定も肯定もしてゐないが外交界方面では目下の所計畫されてゐるのは英、米、佛三國海軍當局會議だけだと否定してゐる

【ロンドン十四日發同盟】イーデン英外相は十四日午後下院において建艦通報要求に對する日本政府の拒否回答につき説明した後質問時間に於て左の如く述べた

英國政府は條約關係にある他の海軍國と協議日本政府の回答の結果生起した新情勢を檢討することとなら う

敵の虚を衝いて馬頭集を占領す
敵陣に大動搖起る

【蚌埠十四日發同盟】十二日朝某部隊の一部はそぼ降る氷雨を衝いて懐遠より突如淮河支流の渦河を渡河し、暁の空襲め敵を衝き一兵をも損せず馬頭集を占領した、同地は淮河上流地方の敵要地にして附近一帯の敵陣は目下大動搖を來してゐる

破竹の勢で南下
二萬五千の敵を追撃

【張家口十四日發本社特電】彰德西方太行山脈山麓を出發進撃を開始した遠山部隊は五日間に亘り潰走する二万五千の敵軍を追撃し三千余の敵を殲滅しつつ太行山脈に沿つて破竹の勢ひを以て南下し恰も無人の野を行くが如く頗る快速ぶり追擊を續けて居る、この間に於て加賀〇隊は十一日山嶺の斷崖を利用して設つた十六個のロシア式トーチカと前後七段に築かれた散兵壕の堅固な陣地を攻擊し敵は堅牢な陣地と地の利により迫擊砲機銃の集中射撃を加へ必死の抵抗を試み前後七時間に亘る大激戦の後遂に之を攻略し湯陰陣地の前面を突破し敵を亂して南方に潰走する敵を急追して田總〇隊は十二日發田部隊に追はれて退却し來つた六、七千の敵を發見し是に猛射を加へつつある折柄林縣方面から潰走する方面隊、西崎、蒲生隊元部等が前面に現はれて來たので之を迎へて敵數箇部隊は我軍の挾撃に依り收拾すべからざる混亂狀態に陷り西方に潰走した、我軍は兵五名の負傷者を出したのみ、翌十二日は午前十時より山麓陣地を死守する五、六千の敵を攻擊午後三時三十分之を擊破し敵は約一千の死體を遺棄して潰走した

出鼻を挫かれて
敵の總攻撃失敗

【濟南十四日發同盟】去る十二日拂曉我軍の第八十一師に於て汶上を攻擊し來つた[illegible]

防共陣に對する巧妙な攪手戰術
蔣介石が密命を發して舊教に惡辣な壓迫

【上海十五日發】漢口在住の信ずべき某外人から當地外人筋に齎された報に依れば、蔣介石は先般前線各將領に對し各地天主堂宣教師は日本軍の走狗となつて情報を提供しつつあるから嚴に之を監視の上斷乎たる措置を講ずべしとの密命を發し、舊教に對する惡辣な壓迫を指示してゐるが、これは日獨伊防共陣に對する巧妙なる攪手戰術として共產黨英人が事實を捏造し蔣介石に獻策せるものである

自棄的活動
氣息奄々の支那空軍

【上海十四日發同盟】我が荒鷲航空隊の數次に亘る猛攻に全く潰滅したかに見えた支那空軍は最近再びソ聯、英國等より購入した飛行機及びソ聯人を初め外人パイロットに依つて空軍再建を圖り我軍に對し徒らに自棄的攻擊を試みてゐるが、現在有する台數は約百五十機位と見られ、その内訳は[illegible]

卑劣な敵軍
鄭州を中心に戰雲

【彰德十四日發同盟】黄河北方の敵は我が猛攻に一たまりもなく潰走するや河南の敵陣地は既に色めき立ち鄭州を中心に十三日來既に軍用列車が頻繁に動き出したので我が陸の荒鷲島谷、島田、岡谷の各部隊の精鋭〇〇機は十四日午前十一時を期して鄭州停車場を偵察司令部並に驛構内に停車中の軍用貨物列車五十輛を爆擊しこれを粉碎したが、同停車場にはこの外同日蔣軍の軍用列車があり、我が空軍の爆擊に際して卑怯にも鐵道沿線にあるカトリック教會、病院、學校等など外國權益の傍らに移動停車した為め我が空軍はこれ等第三國の建物附近に被害の及ぶ事を恐れて眼下の軍用列車を見ながら爆擊を中止して基地に引揚げるの已むなきに至り、今更ながら支那軍の卑劣極まる行動に全軍痛しく憤激してゐる

航空兵團長を司令官に

【東京十五日發同盟】陸軍では今回航空兵團長を航空兵團司令官と改稱する事に決し十五日航空兵團司令部令の改正を勅令を以て公布即日施行したが同時に勅令を以て從前の勅令中航空兵團長に關する規定を航空兵團司令官と改むる旨公布

廣九鐵道に大損害

【香港十四日發同盟】我が空軍の度次の廣九鐵道爆擊に依り支那側が軍事的經濟的に受けた損害は莫大に上つてゐるが同鐵道總務長の報告に據れば昨年十月下旬の第一回爆擊以來本月十日まで同鐵道の受けた損害は次の如くでこの損害に要した修理費及び人件費は一千二十九万二千二百七十弗に上る[illegible]

その日その日

○日の丸機の襲來する空を仰いで"抗日の祟り"の恐ろしさを、廣東人もジックリ體驗したらう

○まだ懲りないなら、あの手、この手もある訳、凡て先方次第

○"反日"といふ惡氣流を世界に放散させてる策源國に英國がある これで一體よいのか——

○心の協力から物の協力へ——"經濟協力日"の持つ意義は重い その成功を期待する

○烈風と霖雨、自然の被害の歩留りを、人智と人工の工夫で喰ひ止むべく、甘い砂糖に辛い苦勞

○英國の根城よいモーションや色目で、米國が陷落するかドウかは面白い話、お見落しあるな

○媚からせの小策が、案外大怪我の元ともなる、支那策略だけが英國に取り凡てでもあるまいに

○支那の脱馬に乘るソ聯でもあるまい、が何しろ"無軌道"に變りは無いので油斷はならない

人事

▲ニラに飛躍する台灣水上軍、新記錄で万丈の氣を吐き、行き惱む"南進"に先驅の意氣高らか

▲西澤義徵氏(合同鳳梨常任監査役) 十五日來北、同日花蓮港へ

▲間島榮造氏(台灣鳳梨會社長) 十五日南部より來北、即日花蓮港へ、十六日歸北、十七日内地へ

▲杉原佐一氏(杉原產業社長) 十四日内地へ

▲村田昇清氏(神戸市衛生試驗所囑託、醫學博士) 十四日來臺(鐵道ホテル)

▲大塚浩一氏(資生堂販賣會社重役) 十四日來臺(吾妻)

▲飯田僖氏(南洋水產) 十四日花蓮港より來北(鐵道ホテル)

▲井上淑氏(淺野セメント高雄工場長) 十四日歸臺、十五日高雄へ

無絃琴

例の商人事件は、豫測通り此の議會の大きな問題となり、病後の藤野法相など瞬細る程に議員で攻め立てられたものだ、岩村司法次官に對する風當りは最も强く、結局藤原内閣を吐き流した鐵嶺者の一件については、岩村次官との關係を法相が改めて調査するといふ約束で一先づケリがついた形らである▲尙この事件についての追及はなかなか嚴しく、商人事件に鋭いメスを加へた鍋野氏始め三代議士などは、"商人事件を抉り出した當時の司法當局が、最近の事では檢事入りをすることだが、過去の不始末を看過して就職に左樣な人事を敢てする[illegible]打つて封じて了つた▲更に又北部吉代議士なども"アレだけの事件を惹起しておいて責任を執る者が一人も無いといふことで世道人心に惡影響が無いと思ふか"などとまくし立てる▲文政友會なども、"あの事件が全然虛構であつたといふ事實が天下に明かになり、初めて吾等に懸る疑念も晴れた"などと名乘りをあげたりして、昭和の大疑獄らしい緊張した結末振りを見せてゐた。

愛情の一群 (47)
村山知義作 伊東顯畫

病む人あり(十二)

「野良犬ッ!」

鮎田は嚙みつくやうに叫んだ。

眞道も今は夢中であつた。

「か、鮎田君!卑怯な、卑怯な眞似はやめ給へ!み、み、光子さんを歸し給へ!」

「光子を歸せ?何だい、そりや。お前なんぞがきたない面アつんだす爺ぢやアねえッてさつきよオく敎へてやつたのをもう忘れやがつたのか?」

「だが君は暴力をふるつて——」

「戀人同志の痴話喧嘩ッてえ有難えものを知らねえな、可哀さうに」

眞道は光子に視線を轉じた。

「み、光子君!きみは、このきたならしい道具と今でも、戀人同志なんかね?」

鮎田が怒鳴つた。

「きたならしい道具?——ふん、こん畜生め!貴様またドアの鍵穴にへばりついてやがつたな。人のあとをつけて歩きやがつて、鍵穴から覗きやがつて、きたならしいのは手前の方だ。出て行けッ!戀人同志自身のお樂しみの邪魔だ!出て行けッ!」

眞道は腕をこづかれて、グラグラとドアの方へさがりながら

「み、光子君!君は、それでいいのか?僕が行つちまつて、一人でここに殘つていいのか?」

光子は横を向き、うなだれ、默つて立つてゐる。

戸口で、不意に眞道は勇氣をふるひ起し、ヤツ、と叫ぶや否や、鮎田に跳びかかつて、左手を頸に卷いて締めつけた。

「うむーッ!」

不意をくらつて鮎田はもがいたが、眞道の腕はまともに咽喉に廻つて、呼吸がつまつた。

「ど、どうだ——ま、參つたか——この——近代人め!」

「馬鹿ッ!」

光子が叫んで眞道に跳びかかりそのマニキュアした爪で手を引つ搔き、腕を引つ搔いた。

その爪をよけて、光子と鮎田に挾み討ちにされ、眞道は二人に[illegible]つた。

うな非常識な態度に何度も引つかかりながら眞道がスタスタと、長い道中を傾けてゐる間に、光子は鮎田の腕の中にあつた。

鮎田が眞道に首を締められるまで、ちゃんと傾いてゐた彼女の鋭い反省はどこへ行つてしまつたのだらう。それは彼女を見棄てて、何處かへ散歩に行つてしまつた。

反省に置いてきぼりにされた光子は、万事を忘れ去つて、率樂の巾に沁み込んで行き

(靑年!——相變らず無智頑瞑だ——いいさ、なんの、また五十五円ぐらゐ——それに、今度はどうする月給はない——いけないと云つたつて、どうするんだ——ほかに仕樣がないぢやないか——)

と切れ切れに考へるだけで、やがて、泥のやうな頭で、朝の光を迎へた。

(私はこんな男を愛してゐるのだらうか?——お馬鹿だ!)

彼女は音を立ててゐる男を殘して跳ね起き、冷い水の中にドップリ顔を浸け、ギニウギニウとこすつた。

て、眞道は腕を離した。光子の頰には涙が流れてゐた。

「誰があんたなんかにたのんだ?——あんたなんかに私の氣持がわかるもんか——女の氣持がわかるもんか——歸つてよ、さ、歸つてよ」

「だが、僕はあんたのお父さんに——」

「ふん、光子はね、今晩いい人ンとこへ泊りますからッて、さう云つて頂戴!」

眞道はうなだれてアパートを出た。夜風がヒリヒリと、頰と拳の爪の底にしみる。

桃市のところへ、この仕末を話しに行かうか?

だが、眞道は何か心が非常に疲れてしまつたやうに感じた。一刻も早く自分の寢床の中へ、こつそりと忍び込みたかつた。

電車の影の全く消えた路上を、レヴュウの役者と云つて初めて通じるや

國產の家庭藥 アスタム

戰場で…… 銃後で…… 救急と皮膚の護りに! 捧ぐる藥効 唯一の國產優秀品!

効力本位

切傷 打傷 火傷 虫さされ 霜焼 凍傷 皸 ひび あかぎれ 頭痛 肩こり 神経痛 下痢 胃痛 等に

全國藥店・百貨店 藥品部に有り

價 二十錢 三十錢 六十錢 一圓二十錢

木村製藥所

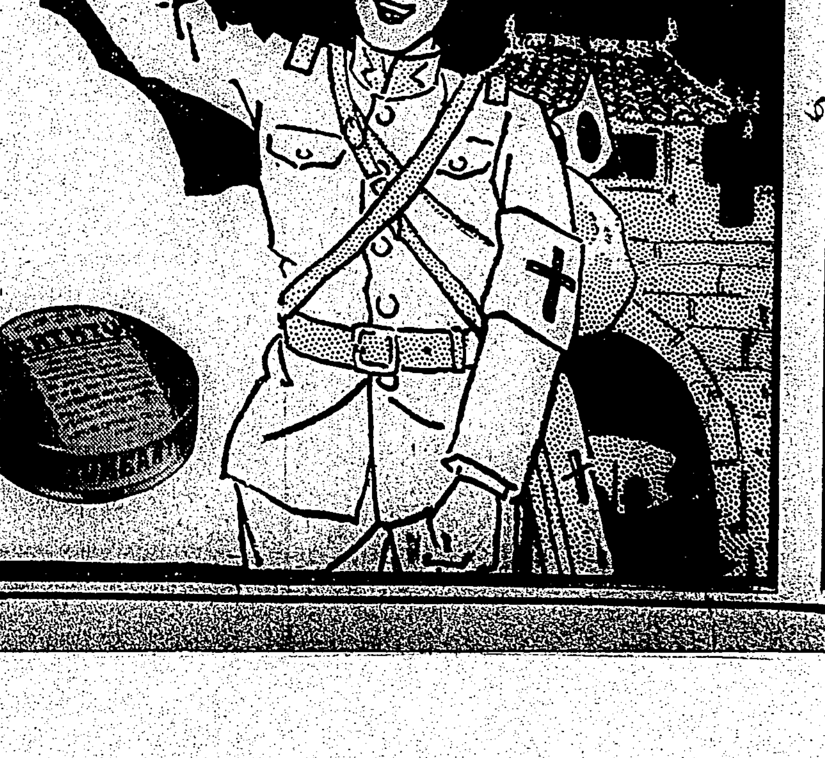

決死の傳令五勇士 部隊の危機を救ふ
重圍を突破十三里

【蚌埠十四日發本社特電】敵前を突破すること十三里、よく部隊の危機を救つた五名の決死傳令隊中の勇士――十四日午前十時半○○にある○○部隊に馳け込み、息も絶えだえに辛うじて敵狀を報告、救援を求めるやばつたりと倒れた、この五勇士は安徽省北部の要衝上窯守備に當つて居た西山部隊の柳田伍長、吉田、金子、大谷の三上等兵及び猪股一等兵（何れも新潟出身）であつた、西山部隊は十二日朝約四千に達する敵部隊の逆襲を受け、敵四面に取り卷き奮戰したが、執拗なる敵は新手に新手を加へる激戰、西山部隊以下全員必死となつて應戰したが多勢に無勢、十二日に至り遂に無念にも後方との連絡を絶たれるに至つた、部隊長は最早是迄と遙に　皇居を伏し拜んだ上「總ての希望を託するぞ」と同日正午柳田伍長以下五名の決死傳令を○○部隊に急派する事にした

重責を託された柳田一行は戰友と決死の水盃を汲み交した上窯から目的地迄は危險極まりない道だ、無言の裡に最後の決別をした一行は泥濘の惡路を冒して言語に絶する苦難二十數時間、奇蹟的にも全員十三里を突破、逐一報告したが、責任を果した安心からばつたり倒れたものであつた、この報告に接した○○部隊では直ちに救援隊を急派した爲め西山部隊は危いところを無事救はれたのである、稍元氣を取戻した柳田伍長は左の如く語つた

出發してから三里半の間と云ふものは七十米の地點から機銃の一齊射撃を受け、殆ど腹這ひとなつた儘で進みお互が最後の一人となつても使命を果さうと悲壯な決心を固めたが、幸ひ危險區域を突破した、約二里程進んだ時、今度は約二百名の敵に包圍されたが、草叢に伏して漸く難を免かれ、それからは飲まず食はず、ひた走りに走つて來た、そして漸く蚌埠南方の無名部落で夜明けを迎へたが、其時の嬉しさは全く語られぬ位で、五名は思はず抱き合つて泣き異口同音に　天皇陛下萬歲を叫んだ、是から直ちに部隊長殿や戰友に元氣な姿を見せたいと思ふが、それにしても出發の時無言で頷いてぐつと固く手を握られた部隊長殿が吾々の姿の見えなくなる迄ハンカチを振りつつ見送つて下さつた姿には心から泣かされて終つた

島內氣象觀測陣を現在の二倍に充實
經費四百十二萬圓で

航空氣象の觀測網を整備強化する爲全國の氣象觀測機關擴大強化を圖ると共に各機關を中央氣象台下に統一するに決した事は既報の通りであるが、これに關聯して總督府でも島內の氣象觀測網を強化する事になり特殊事情に鑑み內地の豫定計畫を一年短縮し四ヶ年繼續事業としこれに要する經費四百十二萬円のうち初年度經費百二十萬円（氣象機關整備費五十八萬円、通信施設整備費六十二萬円）を十三年度追加豫算に計上する事に決定した、右の內容は台北測候所を台灣氣象台と改稱し勅任官長及事務官一名を置き事實上の台灣に於ける中央氣象台とする外既設の島內各機關の內容を整備擴張する一方、新に各地に數ヶ所の觀測所、測候所及出張所を新設せんとするもので右計畫完成の曉は島內の觀測陣は組織陣容共に現在の三倍に近い充實を見る譯である

秩父宮樣台臨の下に 萬博で總裁奉戴式
四月廿一日に擧行

【東京十五日發同盟】紀元二千六百年紀念日本萬國博覽會は畏くも秩父宮殿下を總裁に奉戴するが、この光榮に輝やく總裁奉戴式は陽春四月二十一日を期し日比谷公會堂に於いて盛大に擧行される事となつた、この日殿下には午後二時式場に台臨、畏くも令旨を賜ふ御由であるが、當日は總理大臣以下各國務大臣を始め朝野の名士三百名大合唱に依る「紀元二千六百年紀念日本萬國博覽會行進曲」が發表されるが、これは賞金一千円を懸けて一般から募集する事となつた

杭州前面の敵に奮戰を續ける○○部隊
……（陸軍省許可濟）……

生活反省日を迎へ 市で教化大會
十七日公會堂で開催

國民精神總動員第二次強調週間第七日は時局生活への反省の日で台北市では十七日午後二時から市の教化委員、支會幹事約千五百名を集めて公會堂に於て教化大會を開催、教化實績發表、講演、申合決議等をなし引續きニュース映畫其他を上映する

論功行賞現地調査に 下條總裁上海へ
二週間の豫定で渡支

【福岡十四日發本社特電】第一回支那事變論功行賞現地調査のため下條賞勳局總裁陸海軍人賞局長一行四名は十四日午後一時博多驛着十五日朝福岡飛行場から上海へ向ふ筈であるが旅館で語る

二週間の豫定で出來る丈現地將士の勳功を詳細調査して四月末の靖國神社大祭前に是非第一回論功行賞を發表したい

皇恩を感謝しつつ 死に臨み國防獻金
基隆で老醫生が大往生

【基隆電話】本島人皇民化運動が高唱されつつある折りも折り死の刹那まで一視同仁の皇恩に感謝しつつかねて貯へた金五十円の國防獻金手續方依賴を家族に遺言して眠るが如く大往生をとげた老人の報國美談がある――右は基隆市玉田町二丁目に住む基隆唯一人の漢醫生游金水（八）翁で頭台前より基隆に住み漢學及び漢醫學の素養深く清朝時代には秀才と迄云はれる程の腕を振ひ改隷後は早速に浴して醫生の免札を受けてたつきの途をたててゐたもので、清朝及び土匪横行の騷擾時代、それに明治、大正、昭和の三代に亘つての皇民化の進步とを直接その眼で比較してゐるだけに以上一層感激深きものがあり、時々家族や附近の若者達を呼び集めては日本は有難い國だと說き聞かせ、かつての文化協會や民衆黨並びに工友會等の社會運動を極力排擊する事に努した功績もあり最近同風會が提唱實行されてゐる[illegible]くに三年前から率先して實行した程の生活改善にも理解を持つ稀に見る老爺であつた、彼は自分の餘命いくばくもなきを知つたのか十二日夜知己である同風會の幹部を招いて國防獻金の外にも葬式は是非改善式にしてくれとの事、費用を節約して社會事業の爲に醵出してくれ等と遺言して十四日午前二時遂に不歸の客となつた

バンドン丸が寄港

【基隆電話】南洋海運會社爪哇航路バンドン丸は事變以來しばらく休航してゐたが今度もとの古巣の航路に復歸して久し振りに南洋に赴く途中十四日正午門司より基隆に寄港したがさきにはサマラン丸の復航あり基隆正式寄港の同航路はこれですつかり揃つた譯、然し從來時に寄港してゐた所復航は丸も貨物の關係から復航には臨時寄港する豫定であると云ふ、バンドン丸の船客二十名、お正月休みで日本にかへつてゐたボルネオ其他各地居留民、會社員等の家族が主で船客共に嬉しい氣持で南洋を見ると云ふ傾向である

極り文句で金絞り 殘留籍民に毒づく
呆れた師長、厦門に移駐

【香港十五日發】閩南防備のため閩北から厦門に移駐せる第七十五師長宋天才は去る八日厦門市商會で開かれた軍官民懇談會に於て時局談を試みたが、宋は閩南から日本の驅出を豪語した、尚結語として[illegible]

皇軍慰問と親善に 北支へ學生使節團
臺大からは小川、横峯二君

日、滿、滿協會では豫て計畫中の學生使節による日支親善を具體化し全日本各大學より一名宛の北支派遣學生を選び愈々中旬を期して壯途につくことになつた、此の壯擧に台北帝大からも文政學部、政學科小川[illegible]君（二年）の二君が加はることになり、二月十七日午前十時四十五分台北を發つて、下關で內地の使節團に合流することになつた、因みに一行の旅程は、奉天、北京、張家口、天津と北支國地に足を留め、皇軍の慰問と新興東洋の興隆に率直な交歡と親い觀察を向け彼等に課せられた新しい使命に現實觀を盛るものと期待されてゐる

尚北京に於ては臨時政府慰問と同時に北京開都一千年祝賀會に出席し三月六日東京で解散するが、台北からの小川、横峯二君は下關で一行から別れ三月中旬歸台の豫定である（寫眞は左小川君は右横峯君）

午前中に割當の 大半を賣り盡す
事變公債

二千七百二十枚、四十万円の事變公債消化戰線――十五日朝から賣出されたが、割當は今度は國民大衆で、公社、公共團體の大口申込よりも銃後の一般民に重きが置かれ、今までは處女地として開拓されなかつた處に突入された、既報の通り小額公債の郵便局窓口賣出しである、午後一時半までの台北郵便局の窓口賣集高は割當六万二千七百五十円で、賣上げ六万二千百五十円午後の二時にもなればきれいさつぱり賣盡すものと見られてゐる【寫眞は臺北郵便局の窓口】

新竹州下市郡の 十二代表が慰問
あす壯途へ就く

【新竹電話】新竹州では管下の[illegible]

新竹市 犬塚太郎次　新竹郡 林稲生　中壢郡 吳金有　桃園郡 [illegible]　大溪郡 [illegible]　竹東郡 [illegible]　竹南郡 [illegible]　苗栗郡 [illegible]　大湖郡 [illegible]

故齋藤大將邸は 愈よ取毀しの運命
來る廿六日遺愛品を飾り最後の追憶

【東京十四日發本社特電】追憶の二・二六事件の日からもう二年――時代の大きな轉換と共に二度近づく悲しみの日も間近かとなつたが、その二周忌を前に時代の記念となつて散つた故齋藤大將邸[illegible]

南料理屋組合員が 皇軍武運長久祈願

慰謝文と國防獻金 臺中州外埔公學校兒童

東亞同文書院 四月から開校
交通大學を接收し

【上海十四日發同盟】昨年十一月上旬暴民支那軍のため校舍全燒の厄に遭つた東亞同文書院では長崎において授業繼續の傍ら現地において代用新校舍を物色中であつたが軍、外務當局及び東亞同文會において協議の結果燒失した新校舍に程遠からぬ交通大學を接收し同校舍にて授業を再開することに意見の一致を見、來る四月の新學年より開校の運びと決定した

全市を隈なく清掃
基隆の勤勞報國日

【基隆電話】基隆市に於る強調週間勤勞報國の日の十五日は今後毎月一日、十五日の兩日に行はれる勤勞奉仕日の第一回目とあつて各區各町會、各字役、官衙、團體其他各職場、各家庭總動員で神社清掃を始め一人一役の奉仕作業が行はれ早朝から各町內では一戶一人出役で竹箒を肩に大掃除し、又基隆神社への參拜も非常に多かつた、此日市役所、水陸兩警察署では合同で午前八時半奉仕勤勞の旗を押し立てたオートバイ、自動車十一台を連ね樂隊入りで全市を廻り官民の監督指導に當つたが港內では水上署がリーダーになつてモーターボート二艘、艀船二十隻を連ねて之又官廳及び清掃に力め特異な風景を呈した

一家三人の投票で 五つの坊やが當る
二等當籤官有熾君の母親語る

【新竹電話】本社主催國產自動車ガソリン消費節約懸賞二等當選の報を得して市內黒金町三三二官有熾君を訪へば本人は何と本年五歳になつた許りの坊やだ、オヤッと驚く記者の不審顔を察してか母親の官盧氏李香（三）さんは喜びを湛へて語る

局營バスの運轉手をしてゐる夫が詰所で懸賞を讀んで懸賞を出したのです當選するなど思はなかつた樣で夫の實弟とこの子の名前で三通出したのですが、有熾の分が當選したのですね、消費節約が發表された時には當つた夫ですが、今局營バスを運轉して中壢に行つてゐます

一錢貯金で二百圓獻金
臺北中學生徒の赤誠

台北中學では國民精神強調週間を出動兵士感謝の日として兵隊、陸軍病院等を慰問してゐるが、尚昨年九月十八日から實行してゐる一日一錢貯金が二百円に達したので軍司令部へ獻金方を申出た

兵隊ゴッコの兒童、輪禍で即死
きのふ市內で事故二件

十四日午後五時五十五分頃台北市旭山寺町二ノ一七三先街路で市營バスが一兒童を轢殺した、轢かれたのは同町二ノ一九號鄭吳文貴（八）で吳君は丁度四、五名の友達と兵隊ゴッコに夢中になつて市內大安字十二甲二八六楊榮爻（三）が運轉して來た西門市場―枋寮行の市營バス一六七二號が來るのも知らずその進路に飛び出した爲めアッと云ふ間もなく轢き倒され腦部を強壓されて即死して了つた被害者の不注意でもあるが、運轉手も前方に兵隊ゴッコ遊戲してゐるのを認めながら警笛も鳴らさずその儘進行させてゐた

いま一件は同日午前八時五分頃市內樺山町五ノ七山田雜貨店前街路で北投に向け疾走中の市內大正町大正タクシー柴田方運轉手徐林錦（三）の運轉するタクシーが同所を通行中の市內新起町二ノ二原生（二）といふ老人に衝突し治療三週間を要する負傷を與へた、原因はこの老人が背後から來た自動車の警笛に驚いて慌てて避けんとして自動車の進路に出て來たためである

本社ニュース 發聲映畫
今夕より上映

一月十五日夜より市內各館國際、タイゲキ、芳乃館、大世界館に於て台灣日日新報發聲ニュース第七報上映

內容

一、[illegible]　一、ドイツ駐日大使館　一、[illegible]少年日本の氣焰　一、[illegible]

國婦の大溪分會 十八日に結成式

【新竹電話】大日本國防婦人會大溪分會の結成式は來る十八日午後二時より大溪公會堂に於て擧行される筈であるが同分會長には[illegible]郡守夫人の就任を見る模樣で分會員は目下五十餘名に上つて居る

基隆郡各街庄豫算 總計六十六、七萬圓

【基隆電話】基隆郡下各街庄の昭和十三年度豫算編成に關する協議は十四日万里庄を始めに開催されつつあるが各街庄の豫算總計は六十六、七万円と見られ前年に比し十四、五万円の激增である、右は前年の學校建築費十二万円增入れと云ふ樣な積極的な事業が無い爲である、然し社會教化、國語普及施設等に就ては出來るだけ豫算を計上し皇民化實現に努めると

基隆炭礦で瓦斯爆發
二名の炭坑夫大火傷

【基隆電話】十二日午後零時十分頃基隆郡万里庄[illegible]基隆炭礦万里一坑新分坑內で突然大音響と共に瓦斯爆發し採炭作業中の同庄[illegible]採炭夫張朝來（三）及び同[illegible]（三）の兩名は全身に大火傷を負ひ張は間もなく死亡、[illegible]は基隆病院に加療中であるが生命危篤、原因は休憩の際一服やつた煙草の火が充滿した瓦斯に引火したもの

駈落ちの男女
基隆水上署で取押ふ

【基隆電話】十四日基隆入港商船高千穗丸二等船客の一組の男女男は新竹州苗栗郡苗栗[illegible]女はモダン好みの洋裝で本籍新竹[illegible]いづれも假名と係官の訊問に認め東京で[illegible]

あすの天氣

概況（十五日）七六八粍の高氣壓はバイカル湖方面にあり[illegible]

北部　南西の和風　曇時々雨
北部　北の和風　曇時々雨
東部　南西の和風　曇時々雨
西部　南西の和風　曇後晴
南部　南東の和風　曇時々晴

今晩の映畫

◆國際館　1 夜討・大朝ニュース　2 時代の日本　3 スパイ戰線を衝く

◆新世界館　1 ウイリアム・テル　2 美女と[illegible]　3 パラマウント・ニュース　4 プラーグの大學生

◆タイゲキ　1 朝日ニュース　2 スターの大[illegible]　3 國の子供　4 人間[illegible]

◆大世界館　1 朝日ニュース　2 [illegible]　3 [illegible]　4 新[illegible]

◆芳乃館　1 大毎ニュース　2 [illegible]　3 [illegible]　4 母よ安らかに

咳 喘息の 波の靜めに ゴリヤウ（證據）の一包！

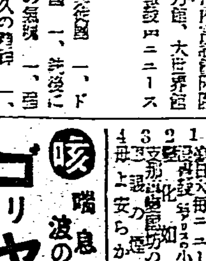

感冒が流行る 治療は早期に…… ノバポン錠
寒冒をこじらして肺炎や肋膜を誘發せぬやう、お手當は早い目に……水洟が出る、頭やのどが痛む……こんな時、すぐにノバポン錠を！
頭痛・齒痛・神經痛にも
四十錠・一圓 各藥店にあり

濕疹に シッカロール パスタ

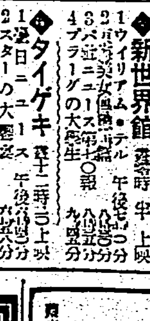

藥店にあり……丹錢一円　和光堂

★末次信正は何を考へてゐるか？ パーマネント・ウエーヴ禁止!! ダンスホール彈壓!! 人民戰線派總檢擧!! 言論徹底的統制!! 矢繼早に文化統制を颯爽と强行した國策の代行者武人內相末次信正は近衞內閣の樞軸となり今議會に我が國空前の大法案 國家總動員法案を揭げて立ち 彼の斷乎たる行動は今や動揺せる全世界注視の的にまでなつてゐる。彼の胸中今後如何なる擧に出るか？ 彼の思想、彼の幕僚、彼の背後は？

★末次內相は何を考へてゐるか？ 彼を知る事は日本を知る事だ!! 話三月號の一篇こそ國民必讀の文字だ!!

話三月號 目下發賣中 定價五十錢

◇電力國營案をめぐる葛藤 ◇語り合ふ日滿支三國學生座談會 ◇時の人富田警保局長一問一答 ◇謎の男淺原健三はどんな男か ◇飛躍する東拓總裁安川雄之助人物解剖 この他の好讀物

ぜん息神經痛や中風・高血壓 血の「濁り」をとり原因から治療せば治る 不治でない

蝿取劑で有名な今津博士は脳溢血硬化と此の病氣の原因を徹底的に研究した結果

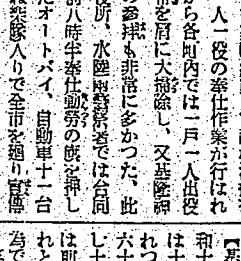

（左から今津博士）

酒煙草　花柳病或は內臟の障害等で身體を養ふ大切な血液が濁り悪くなつて循環が不順になり、神經が侵される爲め起るので血液の混濁を除去して清淨にし、動脈硬化の原因を除いて血壓を輕減し、循環を良くして神經の障害を除けば治る、決して不治でない事を多數の實驗に依り確め

血液淨化劑 貴重な傷病ホルモンから得たる服用とリキシン又はイサゾミンの併用に依り此病氣で困れる人々を原因から良くし大に喜ばれてゐる

●中風 で不隨言葉のもつれに惱む人

●高血壓、動脈硬化で肩こり耳鳴り頭痛目まひ、動悸ふらふら、便秘不眠脳溢血、足重ハレ、ふるひ、シビレなど脳溢血の危險ある人

●ぜん息 でせき、たん息切れ呼吸困難、ヒーヒー等で苦しむ人

●神經痛 やリウマチで手足腰痛中や關節が痛んで困れる人は一日も早く大阪市、阪急線三國驛前今津化學研究所へ遠慮なく行くか、遠方はつらい症狀を詳しく記し、急ぎ申込むがよい！血液を淨化して原因から治療する新療法を丁寧懇切に敎へらる

職業選擇の手引

仕事に對して自己は適性か否かを考へよ

(上) 川野溫興

三月の卒業期を控へて愛兒の職業選擇には一方ならぬ苦勞をするものです。殊に男兒の場合は、それが一生の生活を支配する重大な問題だけに、あらゆる角度から見て子供に適當した職業を選ぶ事は最も肝要なことであります。以下職業選擇の手引として父兄の是非心得べき事項について、東京府職業紹介所主事川野溫興氏に伺つてみました。

「職業選擇の場合に、收入を得るといふのが相當重大な問題で、多くの場合、收入本位だけに考へてゐるのですが、之で差支へない人もあります。しかし、それだけでは實際問題としては困るのです職を選ぶ以上はその職業がその人に適當して、その人の最大限度の能力がその職業によつて發揮されるか否かといふ事を考へねばなりません。

×

殊に時局重大の折として現在日本では產業擴充が現下の必須の問題でありますから、銃後の國民は各自が最大限度の能力を發揮してこれに當らねばならないので、時間的にも能率的にも最大のものが必要になつてゐます。それ故に軍需關係の仕事に大勢の人を要求に携はらねばならぬ時ではありますが、それでも、猫も杓子もこの方面の仕事が適してゐるとは考へられないのです。特にこんな時は自己的な利益や打算は第二として國家に奉公するといふことを第一義にし、ただ徒に金が儲かればよいとか、出世が出來ればよいといふ樣な考へで職業を選ぶのはあまりにも時局に對する認識が足りないと思ひます。世の多くの人達は職業といへばこの二つに重點をおきますが、この非常時にあつてはかかる觀念を一掃して職業に對する考へ方も一應反省して見ることが必要な時代になつてゐます。

×

以上の事を一般概念として次に職業選擇上の注意として

一、適業か否かを第一に考へる事

凡ての人が凡ての職業に適してゐるものではありません。その職業に本人が適任であるか否かを考へることです。

(イ)能力の問題で、頭がよくて體が丈夫で學資をつづけ得る者だけが上級學校に進むべき條件が備つてゐる譯で頭の点から考へると小學校卒業生の四分の一が先づこれに適してゐますが、次に身體の方面、更に經濟上の点から考へると、中等學校、更に高等學校、大學へと進んで可なりと推定される數はごく少數で大部分は小學校なり、中等學校でよして職業に就いて然るべき事になるのですそれを無理して上級學校に入れたがるのですが經濟的にも肉體的にも多くの無駄をしてゐる場合が多いのですから、この点にも、父兄は賢明な處置が必要になつてゐるのです。

例へば學校で費すお金を貯蓄して一つの適當な職業の獨立資金としてやるなどは本人の將來の為に非常に意義のある事で、即ち子供が大學を出て就職も出來ないといふ樣な時に一方では立派な職業をもつて堂々營業をしてゐるといふ例も澤山ある位です。

(ロ)同じ知能の者でも、五官のはたらきの長短によつて、職業の選び方がちがつて來ます。例へば、色盲の者は、機械操縱士や運轉手等には不向ですが、記憶力がよく、人の名を忘れず、顔も覺えがよく、世才にたけてるといふなら商店員や外交方面に向くでせう。ある親が子供を教育家にしたいと師範を受けさせたところ學科その他に否の打ちどころがなかつたが色盲のため駄目だつたといふ例がありますから、視力や耳等に對する考慮も必要です、すべて職業に適するのにはこの五官の機能がその職にぴつたりと合つてゐることが先決條件です。

二、職業の好き嫌ひ

好きこそ物の上手なれ、とは昔からいはれますが、子供が、何か一つことを好くからその方面に仕向けたら成功するにちがひないとは誰しも考へることです。しかしここで注意せねばならぬことは、子供が好くといふ動機と、その程度で、多くの場合子供の好きなことは單純であります。

飛行機や自動車の模型を製作することが好きで却々うまいからといつて飛行機製作工場や自動車工場へやりたい、といつたことが普通ですが、さうした所へ入つても、ある部分的の仕事を續けるのですから玩具製作の如き簡單なものでなく工場の生活は機能なものです。

それで、工場へ入つて機械製作をやりたいと子供も親も希望するのはよいとしまして、その前、子供がその仕事に適性か否かをよくしらべ、又更に重要なことは工場の内容をよく知つてからでないといけません。工場と一口にいつても種々雜多でありますから、職業に考へて入れても失敗することがありますからこの点も忘れてならぬことで、子供の將來といふことを中心にして考へる樣にします。

三、體格と健康の方面

體が丈夫であることはどの職業部門においても要求されることでありますが、親が氣づかないことの一つに扁平足があります。これは立つて作業するのに疲れ易いので、大工場や大會社などでは採用されませんから、一應しらべておくことも必要でせう。

かうした子供は主として坐つてゐるとか、さう活動しなくてもいいといふ職業を選ばねばなりません。又多少とも呼吸器系の故障がある者は工場會社等などに入ると病氣が惡化します。胃腸の故障ある場合も往々この例にならひます故かかる子供は、むしろ動く事の多い商賈、店員や外廻りなどの方が好ましいやうです。

新案マフラー

今巴里で流行の新型マフラー。圓い首飾に、或は記念に、風呂敷にも間に合ふと云ふ、便利なもの

立正婦人會總會

日蓮上人降誕記念日に 若竹町法華寺で

來る十六日は日蓮上人降誕の聖日に當るので、市内若竹町法華寺においては國民精神總動員週間中ではあり、午前十時より立正婦人會の總會を開き午後七時半からは隆誠法容並に 此時斯人を億ふ 岡田要說氏の講演會を催すが信徒婦人の來會を希望すると

雜誌紹介

▲愛育(二月號) 歐米における愛育事業(井上秀子)統計より觀た乳幼兒の死亡(浦上英男)學女の話(關敬吉)等の話(原田三夫)童話お巡りさん(笄田顯治)子供の醫務室 雪國の子供と保育等滿載(〇・一五 東京・麴町・虎ノ門、文部省內愛育會)

連載漫畫 若樣センチャン 10

川原久仁於

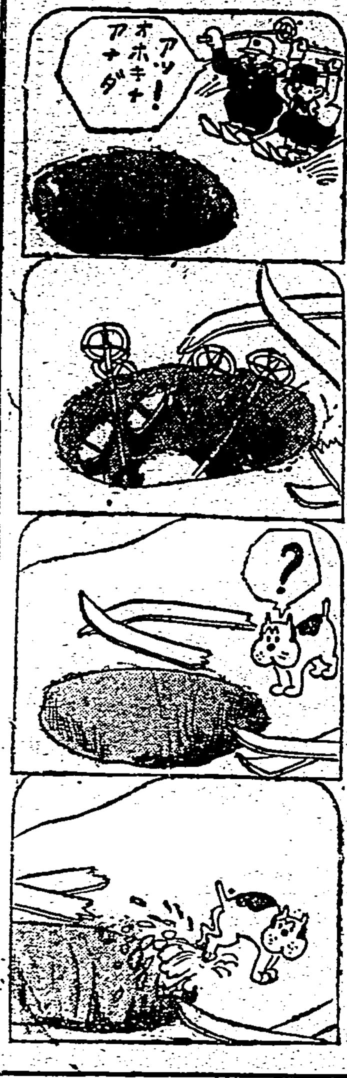

フタリガ、スベッテクルト、メノマヘニ、オホキナ、アナガ、アイテヰタノデ、トマラウトシタガ、トキ、スデニオソク、ソノアナヘ、ボコント、ツキラク。

トリノコサレタ、チビクンハ、ビックリシマシタ。シバラクカンガヘテヰタガ、ナニカ、メイアンガ、デキタトミエテ、キウニ、アトアシデ、ユキヲドンドンアナノナカヘ、オトシハジメル。

感冒肺炎

巴布劑の選擇に就て

近時巴布劑として市販せらるるもの時と共に増加し今は枚擧に遑なき有樣なり。而して之等類似品中には或は巴布劑として最も有効なる無水グリセリンを含有せずして安價なる他品(水飴等)を代用せるもの或は含有せるも少量にて藥効量に至らざるもの或は粘稠度不良にして保溫時間短きものを見るは甚だ遺憾とする處なり。

從て巴布劑御購入に際しては單に外觀並に價格にのみこだはらず巴布劑の生命たる品質及藥効に留意せらる事肝要なり。

【適應症】感冒、肺炎、氣管支炎、扁桃腺炎より齒痛、火傷に至る迄すべての炎症性疼痛性疾患に應用すれば速に消炎、鎭痛、解熱の効を奏す

純國產品

濕布に エキホス

エキホスは主成分として純無水グリセリンを使用せる故巴布劑として優秀なる効力を發揮す。

信用ある藥店には必ずエキホスの備品あり

結核性肋膜炎、腹膜炎、淋巴腺腫(瘰癧)等にはエキホス姉妹品たるグアヤコールエキホスの使用に依り効果一層顯著なり。

包裝 定價
一〇〇瓦 ・五五
二五〇瓦 一・一〇
五〇〇瓦 一・九〇
二キロ瓦 六・〇〇

發賣元
株式會社 武田長兵衛商店
株式會社 塩野義商店
製造元 二巴合名會社
大阪市東區道修町

EXIHOS

A—82

ランプ ユアサ乾電池

バンポーペン
BAMPOPEN
戰時体制下の文書陣に
いつも舶來品を御使ひの方や
一方國產品に悲觀された人も
キツト滿足されます
全國有名文具店に有り
(見本送呈要郵劵十錢)
發賣元 株式會社 内田洋行
大阪市東區備後町二
バンポーペン先萬邦へ

トーバチの犬
安心して買へる犬の店
日本畜犬合資會社
東京日本橋室町三ノ四 本石町交叉點角
犬の寫眞型錄郵劵十錢送レ 電話日本一〇一〇

昭和の常識
三、三、三、三三六は眼信紙でよく間違ふ、普通の者者でも十中八九は念いで寄くと區別がつかね

校医の仰しやる
健康ヘ一課
1 歯ハ朝晩必ラズ磨クコト
2 食物ハヨク噛ムコト
ムシ歯を防ぎ歯を白く強くする
半煉の仁丹歯磨
他の半量で済む強力効果

臺灣六法
定價四圓也 送料二十八錢
發行所 臺灣日日新報社商事課

御存じ? 頭痛にはノーシンを

内容公開 受驗準備日程
ミツワ 鼻病液(はなのくすり)
受驗期に備へて
今年は是非、記憶力や推理力の直接の障害となる鼻病を足跡ある ミツワ鼻病液で根治して難關突破を期して下さい。藥理的に最も新正な諸藥を配合した、効果本位の特效藥です。
適應症 鼻加答兒 鼻閉塞 肥厚性鼻炎 鼻出血
ミツワ石鹸本舗 東京・兩國 丸見屋商店藥品部
携帶用注藥器付 壜入 金七十錢
定價 壜入 金四十錢
C.1.52

齒痛にはコンソレ今治水

國定忠次 (180)

長谷川伸作　岩田專太郎畫

復讐（六）

忠次は身内のものを、十間餘り引下がらせて置いて、ずいと三左衛門の前に來た、と、三左衛門が、
「感心感心、それでないと卑怯といはれる、感心感心」
「止せッ、手前のご挨拶をとつたんぢやねえ、俺の仕勝手のいいやうにしたんだ」
「いづれに致せ、感心感心」
「それでは用心か」
「更めて勝敗の決をとるぞ忠次」
「來い」
「心得た」
双方又、久しく睨合つてゐる。どこの谷を渡る風かして、鳴るやうな音が聞えてきたのが、二人の勝負に一段の凄愴を加へた。
忠次はまだ一合だにしてゐないが眼が充血し、顔の筋肉が硬くなつた。三左衛門の武藝は思つたより怖ろしい。
三左衛門はもう一言もいはなくなつてゐる。今までは餘裕があつて、云ひたいことをツバツバいつてゐた唇が、緊張してゐる蛤のやうに堅く結んでゐる、眼も血走つてきた。
双方、右へ右へ、廻り始めて三尺ばかりで踏止まり、やがて又、左へ左へ廻り始め、四尺ばかり廻つてぴたりと踏止まつた。
と、忠次が眼を瞠とさせ、
「來るか！」
鯉口の緊もつた挑み方をした、と三左衛門が、
「應！」
が、三左衛門は、膝軍に身を護つて挑みに應じない。
忠次は攻勢に移つた、對手の眼を睨と睨んで、半歩又半歩。
三左衛門は退いた、又、退いた。
「そらッ」
声と共に忠次が突いた。三左衛門は飛沫を衝し躯付けたが足ざきつた、と、忠次が第二の突きを眼にもとまらず入れたので勝負は終つた。
「ぐあッ！」
三左衛門は片手で腕を押へ、前屈みになりながら二、三歩、退いて行くのを眺めて忠次が、
「おう用心棒。殺え結えば、勝負がついてから判かるもんだ」
三左衛門はまだ歩かうとしてゐる。が、片足があがりかねるらしい格好をした。

ばらばらと駆け寄つた國定身内は、もの云へず、忠次を取巻いて顔を眺め、六人とも眼に涙を浮かべてゐる。
忠次は身内の者の顔を見渡して、にツと笑ひ、
「俺はいい修業をした」
「親分おめでたうご座い」
と、文蔵が口を切つたので、あとの五人も口々に祝ひの言葉を述べた。
「有難う――これもお前達のお庇で」
「へえ？」
友五郎が不審さうな声を立てた、忠次が、
「俺は実の処、睨み合つてみて驚いた、あの野郎いい腕なんだ、どうしたつて俺がやられる、今、斬られるか斬られるかと内心行々してゐたんだ、だがなあ、お前達六人の眼の前だ、斬られるのは仕方がねえが見つともねえザマだけはしたくねえ、そこで俺がうしろへ飛んでお前達を下がらせた、ああするのが宮本の陣とかいふのだ、よく円蔵さんがいふぢやねえか、そいつを遣つたんだ。あれぢやお前達が助太刀に飛込んできても一足お先に俺が真ッ二つにされてらあな。で、俺あ、十の中十、死ぬものと思ひ、あいつの前へ引返したんだ――おう、どうした？、用心棒は？」
いひながら前を見ると、三左衛門が態度のある姿で、歩きも起ちもならなくなつた姿を、前屈みに悶つてゐる。
六人の身内も三左衛門の方を見た。忠次が、
「おや、手を動かしてゐるやしれえか、おう、妙に動かしてゐる。それはさうと、長兵衛のへえつてゐる陣へ呪ひを掛めてやれ」
「へえ」
気にして忠次が、再び三左衛門を見て、
「おう又手を動かしてゐる、妙ぢやねえか」
三左衛門の色を失つた左手があがつて、何をか、招くかの如き動き方をはじめた。
忠次は歩き出した。三左衛門の手が招いてゐると解釈したのである。

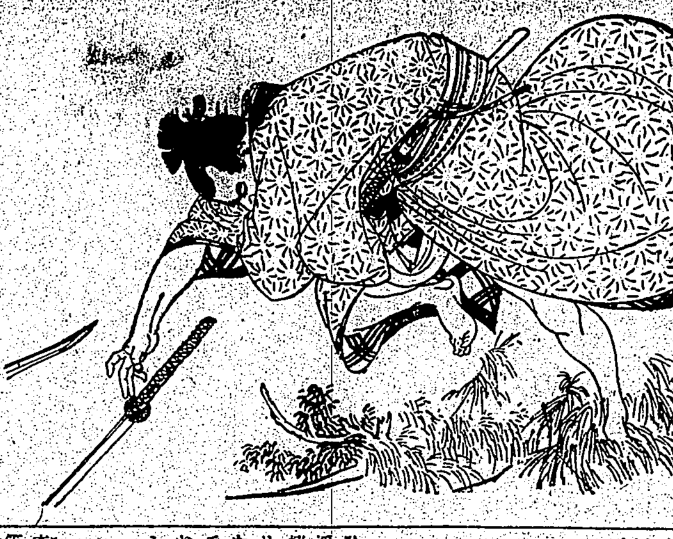

カナ文字ニュース

△ワガ海軍航空隊ハ　十三日ノ午後　廣東省ヲ　クウシフ　シテ　鐵道、ハシ、ドック、軍用道路　ナドハ　モチロンノコト、軍需品ヲ　ツンダ　ヂャンクナド　ヲ　バクゲキ、メチャメチャ　ニ　コハシマシタ
△京漢線ヲ　黃河ニ向ッテ　前進中ノ　ワガ軍ハ　汲縣西南方ノ敵ヲ　ウチヤブリ　他ノ部隊ハ　道マハリシテ　南ノ汲門鎮ニ　ススミ　サンザン　ニ　敵ノ陣地ヲ　攻撃シマシタ

香料と色調の男女の好みは？
米國百貨店の調べ

人間の趣味、嗜好はそれぞれ違ひ、そこにまた個性がくつきりと浮彫りされてまことにいひ知れぬ情緒が味はれるものです。このために流行創造者は万人に向くやうな流行は絶對に創造出來ないわけです。それ故にモードは何人にもおあつらへ向きのものではないことになるのです

△

そこで今日は、近著の外誌から ニューヨークのメーシ百貨店の調査に依る男性對女性の香料、色調等に關する嗜好調査の結果を紹介しませう

△

勿論、これは碧い眼のアメリカ人のことであつて日本人に當てはまるかどうかは問題ですが、何か相通ずるものが有るかも知れません

【香料に對する嗜好調査】

【女性側】
1、ライラック
2、オリエンタル・ブーケー
3、ジャスミン
4、フレンチ・ブーケー
5、ヴァイオレット
6、ローズ

【男性側】
1、ライラック
2、フレンチ・ブーケー
3、ジャスミン
4、オリエンタル・ブーケー
5、ローズ
6、ヴァイオレット

以上の表で見るとさう男性對女性では極端に違ふものではないやうです

△

次に色調に對する嗜好調査

【女性側】
1、菫色
2、藍色
3、綠色
4、赤色
5、橙色
6、黄色

【男性側】
1、藍色
2、菫色
3、赤色
4、綠色
5、橙色
6、黄色

すべて色は間色よりも原色の方が好まれてをります、黄色はいつも一番人氣がなく、赤は最上またはそれに近いやうです、婦人は一般に赤を好み、男性は藍を好むことが明らかにされました

△

次に趣味の高尚な多数の人々に就て色調の嗜好調査をした結果を見ますと
1、濃 藍色
2、赤がかつた綠
3、チョコレート褐色
4、薄い灰色藍
5、スレート色の灰色
好まない色としては、黄がかつた綠、薄桃色、緑がかつた綠などが挙げられます

北支へ人形使節

國際人形協會主唱の「北支へ雛人形を贈つて日華親善の一助とする」事業は着々進行し、醵資飾り十組がこの程完成、去る四日丙子會を舉岡三越六階で催した、人形は夫々日華親善を表徴し荒木、川島兩大將が前立に揮毫した豪華なもので、來る二十七日日比谷公會堂で贈呈式を開催の豫定（寫眞は出來上つた雛人形と日支人形使節）

海外小話
離婚原因の第一は「金」

米國最大の婦人雑誌「レイディス・ホーム・ジャーナル」が最近全米の女性に向つて結婚生活の凡ゆる問題について各種の質問を發した所極めて興味ある結果を得た 主なもの を拾つて見ると次の通りだ

一、離婚の原因如何については『金』と答へたものが全回答者の三分の一『嫉妬』と答へたものは三十歳以下の女性の二十二%、三十歳から五十歳迄の女性の十六%、四十五歳以上の女性では僅に十四%に減つて居る

一、性的調和が幸福な結婚生活の必須條件かといふ質問に對しては四十四%が『然り』と答へ、殘りの五十六%は『必須條件ではない』と答へて居る。然し一度離婚した女性の中八十八%は『絶對條件です』と答へて居る

一、結婚前の性教育は必要かとの質問に對しては『必要』とする者全體の八十五%で原則的な所を見せ、この中六十二%は『性教育の場所は學校より家庭がよい』と答へて居る。若い女性達は、この問題を科學的に現實的に、何等の粉飾を施さずに取扱はるべき事を答へて居るが、しかしアイダホ州の一女學教師が『私共は近頃の若い女性が持つて居る以上の知識に何も加へるものを持ちません』と説明を上げて居るのは面白い

一、如何なる性質の男を夫に持つかといふ質問に對しては、回答は大體『親切』『善良』『理解力ある』に盡きてゐる

週の映畫
「新選組」と「僕は誰だ」
十五日から大世界館

ＰＣＬと前進座提携の第二回作品原作は村山知義、演出は木村荘十二、曾つて京洛の地に鬼神と謳はれた新選組隊長近藤勇、土方歳三が辿る苦難の道を描いたもので前進座一黨の總出演である。同時上映はＰＣＬと吉本興行提携の『僕は誰だ』岡田敬が脚色演出に當てしたもの、横山エンタツと花菱アチャコの主演もの、アチャコの加代嬢（堤眞佐子）にアチャコ君は石田探偵事務所に勤める孔子嬢（…）に夫々小さな胸を焦やしてゐる、一方アチャコにそつくりな男民本君も加代嬢が好きだ、劇場主木口氏に借りた千円の紛失事件をめぐつてエンタツ君にそつくりの石田探偵長が登場しいろ／＼活劇事件が起きて解決すると見えなかつたが結局劇場主がこの至宝二つと瓜二つの二組を四人役者として出場させることによつて事件は解決するといふものである

米財界巨頭達のサラリー

米國保証調査委員會は、最近昨年度の米財界巨頭連が受けてゐるサラリー額を發表したが、これによると第一の高給者は、ヂェネラル・モーターズ會社取締役會長アルフレッド・スローアン氏で同氏の受けたサラリー額は年五十六万一千二百十一弗、邦價に換算して約百八十万円、勿論これはサラリーだけで其他の收入は計上されてゐない。其他ヂェネラル・モータース會社内には、高給者頗る多く米實業界最高給者十六名中の九名迄が、同社重役によつて占められてゐる。最高給者十六名の氏名は左の通り

一、アルフレッド・スローアン　五六一、二一一弗（G・M・取締役會長）
二、ウイリアム・クナッドセン　四五九、八七八（G・M・社長）
三、ドナルドソン・ブラウン　三五三、七三三（G・M・副社長）
四、ジョン・スミス　三四九、二五七（G・M・重役）
五、トーマス・ワトソン　三四三、〇〇八（國際事務機會社長）
六、G・オールストロム　三二〇、一九六（銀行家）
七、ローレンス・フイシャー　三〇七、七七八（G・M・重役）
八、チャールス・ケッタリング　三〇四、四〇〇（G・M・重役）
九、アルフレッド・フイシャー、エドワード・フイシャー、ウイリアム・フイシャー　三〇三、四一三（G・M・重役）
一〇、ウオルター・クライスラー　二〇〇、七〇〇（クライスラー自動車會社社長）
一一、ユージン・グレース　一八〇、〇〇〇（ベスレヘム鋼鐵會社社長）

尚女の最高給者はハリエット・ハッバード・アイヤー會社のリリアン・ドッヂ女史で彼女のサラリーは年十万弗である

英國の百萬長者 一年で卅七名激增

百萬長者と言はれる人間は、當節の英國でもさうざらにはないが、最近英國政府から發表された統計によれば、昨年度だけで百万長者が三十七名も増加し、實に近年の新記錄を作つた。英國では百万長者の最低標準は年收五万磅（邦貨八十五万円）となつてゐるが、この標準を突破する者が、昨年度は三百三十二名となつて居り前年の二百九十六名に比較すれば實に一年に三十七名の增加である

この數字は景氣の最高潮だつた一九二九年の五百七十五名に到らぬが、これに次ぐ記錄だ。尤もこの統計數字は、昨年四月五日で締切られその後の狂騰景氣の収入が見積られてゐないが、最近の狂騰収入を考慮すれば、もつと／＼百万長者が増加して居ようと思はれるやうな譯だ

米、アラスカ間商業航空

米國政府は、かねて米本國とアラスカとを結ぶ定期商業、郵便飛行を計畫してゐたが、最近愈々カナダ政府との間に同國上空の飛行許可に關し交渉を開始した。即ち目下ワシントンに於て兩國政府代表委員間に右に關する折衝が進められてゐるが、米國は既にカナダに對し、モントリオルとハリファックスとを結ぶ定期航空が、メーン州の上空を飛翔するのを許可して居り、カナダも結局米國の申込みを受諾するものと見られる。右定期航空は、全く商業的のものと云はれてゐるが、アラスカ並びにアリューシャン諸島に空軍根據地が計畫されてゐる折柄ではあり、軍事的意味からも重大視されてゐる

スパイ戰線を衝く 十八日まで續映

先般本社主催で特別試寫會を行つたソヴェトのスパイ映畫「スパイ戰線を衝く」は二月十一日から第一次國際劇場週間と銘打つて國際館で公開されたが学校團體その他團體の觀覧申込み殺到し十六日までに應じ切れないので十八日まで二日間公開を日延することに決定した、一般公開は每夜七時からである

今日の詩壇

選者　魏清德

國際吟　永井完八
赤膽猶移殘、雅氣頗姿著。握手齊水親。厭初未賦詩。已長綠相昇。凶暴無不作。溜々及四鄰。擊手難付度。欲捕似捉影。患害頻仍然。爬心何險險。每事惟詭譎。東亞如飲鴆。雖圖同生榮。西鄰招禍炎。神州有兆略。決然興義師。所向自披靡。鼠食藍莫迎。不異有成約。遠征連奏捷。協和敵來綏。世界一歸誠。平和我有鑰。王道坦如砥。孰敢拔木鋒。應賀似新初。都邑同慶樂。

戰後台灣　黃寬和
果蹈作客傷長傑。鯤島韜罪又一年。遙想故園慈母在。倚閭長夕眼將穿。

メガホン塔

▲近成町栖工官舍路次に放置してあつた南八九五六號自轉車を盗成町派出所に届けました（コオノ）▲栗原様、失禮ですが御住所御知らせ下さいませ（賛成者）▲バス券をお届け下さいました方に厚く御禮申上げます（高田…）▲蓬萊閣合資出會抽籤券當店發行五四組第二〇九四號は一等當選ですが引換期限は二月末日限り以後無効ですから至急御來店下さい（…）▲二月十二日臺北可愛商店行…▲[illegible]

商況（十五日）

臺灣正米市場前場

	前場	中	先
▲一期蓬萊米	二三、〇〇	二三、〇〇	二〇、〇〇
▲二期丸糯米	三三、〇〇	[illegible]	[illegible]
▲二期蓬萊米	[illegible]	[illegible]	[illegible]
▲一期丸糯米	[illegible]	[illegible]	[illegible]

基隆在庫米 [illegible]
高雄在庫米 [illegible]

大阪期米前場
[illegible]

東京期米前場
[illegible]

神戸期米前場
[illegible]

東京銘柄前場
[illegible]

東京銀行實株
[illegible]

東京國債實物前場
[illegible]

東京短期前場
[illegible]

東短取組喰合
新東　三六一、四九〇株　賣方四〇店　買方五五店
商業　一六二、七〇〇株　賣方二二店　買方七一店

同兩建控除
新東　一九九、四九〇株

東京長期前場
[illegible]

東長總取組
[illegible]

大阪短期前場
[illegible]

大阪長期前場
[illegible]

大阪砂糖清算前場
[illegible]

大阪砂糖現物
[illegible]

神戸豆粕前場
[illegible]

大阪綿絲前場
[illegible]

大阪棉花前場
[illegible]

大阪人絹前場
[illegible]

横濱生絲前場
[illegible]

神戸對外爲替前場
[illegible]

外國金塊相場
[illegible]

外國銀塊相場
[illegible]

外國爲替相場
[illegible]

紐育株式
[illegible]

（27）
どりこの
冷え性に　産前産後に　胃弱者に
スキーに　來客の接待に　勉強に
專賣特許の 美味滋養料！
有名藥店食料品店にあり

ひえ吹出
悪性ニキビ
潜伏梅毒
たゞ毒一切
毒掃丸
三日分一圓 十日分二圓 廿日分…
普通の毒掃丸 一円 二円 五円

天下一品
マルカン
お料理が樂しく美味しく出來る調味料！
宮内省御用達 名古屋 笹田本店
臺北 笹田商店
マルカン酢

臺日案内
書籍　最近支那大地圖（…）臺北榮町二 新高堂書店
内地土産　ポンカンと白柚 臺北市榮町 桐田商會 電3556
寫眞　カメラ中古品高價買入 臺北市京町二 南光寫眞機店
時計眼鏡　和田はメガネ專門 臺北本町…
料理屋　料理 仕出し 辦金本家 電話…四〇五番
金融　電話 金銀 商品券 賣買 …
藥種商　喘息にワンカ 服めばよく效く 臺北榮町四ノ二 …
洋服　洋服はチトセ 臺北市大和町…
紙文房具　萬年筆の事なら 特許GSペン エビスヤ文具店

雜件
毛布 モヘヤ 膝掛 …　村井商行
風味の良い 平戸の摺味噌
タンス 鏡臺 針箱 其他
日本人形賣出 本町一ノ一九 まさか屋
煉炭 で炊事一切間に合ひます …
株式利殖 は…
安達式挿花研究會 秋場蕭潮
ベニヤ 各種…
春蒔種子と植木 臺北…
玉突臺は彰川棟 電四七四二番
通信教授 バイオリン 尺八 ギター マンドリン ハーモニカ 三味線 …
梅毒にて人知れず悩む人に安全なる自宅療法 …
船員に就職 …

(第二種郵便物認可)(明治卅一年五月九日第三種郵便物認可) 昭和十三年二月十六日(水曜日) 臺灣日日新報 第一萬三千六百十六號 (一)

臺灣日日新報
本日夕刊共十二頁
編輯兼發行人 佐々木薰
發行所 臺北市榮町四丁目卅番地 臺灣日日新報社

社説

臺灣と電話裝置の大改良
無裝荷と裝荷ケーブル實現

一

"日滿・支のパイプアップ"として、遞信省で二千万円の巨費を投じて建設中であつた日滿、奉天間の有線電話回線が愈々完成したので去る十一日ケ所の中繼所に於て一齊に開通式が行はれたことは既報所報の通りで、愈々來る二十一日より大阪、奉天間の直通電話が開通されることとなつた。これは遞信省の電信電話擴張改良豫定十五ケ年計畫の一部であつて、先に同省長距離松前重義氏の發明に係る無裝荷ケーブル電纜に依る最初の長距離線であり、これは特に長距離であるほど最大の能率を發揮し全く純日本式のものとして譽も高らかに東亞日本の誇示を發揚げたもので、之が爲めに同技師は工學博士の學位を授與され、當局は其の功を賞せられて一階勳五等旭日章を下賜された。素より當然の行賞と申さねばならない。

二

この計畫の一部として本式に依る電話線は、本年度中に東京、奉天間にも完成の豫定となつて居る。我が臺灣としては從來最も舊型の裝荷纜又は架空ケーブル線であつたので、天候地異等に依る電話故障頻々たるものあり、また國防上にも不安が伴ふので遞信部に於て度の立案を爲し、全島の同回線を長距離には無裝荷、近距離には裝荷の孰れもケーブル線を架設することとしたもので、其の初年度分として八十万円が昭和十三年度に計上せられ、ここに本島電話改良事業に全く新紀元が劃せられ一大躍進を示すに至つたものである。從來臺灣の同事業には根本方針なるもの殆んど無く、回線の不足が訴へらるるに至つて始めて其の間の回線を增設して行くといふ遣方であつたが、今回は先づ中樞地を臺北、臺中及び高雄若くは臺南の三市に定め、各地方線は之を中心としてそれぞれ設置し、更に主なる都市間を六つに區分し此の區分にはそれぞれ裝荷ケーブルを設置し、其の上更に臺北、臺中、高雄間に無裝荷ケーブルを設くるもので、二十八對即ち十四クワッドのものに六通話路搬送式電話を重疊する結果、此の間、同線しか無い現狀に比して實に數十倍の能率が揚げられることとなつたのである。

三

言ふ迄もなく電話の理想としては市內と同樣市外即ち都市と都市の間に於ても即時に而も明朗な肉聲で話しが出來るに在る。然るに現在に於ては回線が少い爲め例へば臺北から高雄へ話しをするのに申込んでから數十分乃至數時間を經過しなくては目的が達せられない狀態で不便此の上なかつたが、無裝荷及び裝荷のケーブル成るに於ては直にこの理想が實現されるわけで、支那事變の爲め其の地位一段と重大化した臺灣としても將た各產業大躍進の途上に在る臺灣としても、此の改良電話網に期待さるるところ誠に重大なるものあることが痛感される。更に此の上は、電話開設希望者に對し直ちに取附け得らるることフランスに於ける如き狀態に到達し得るやう當局の工夫と努力とに期待しなければならない。

蔣政權に絕望 英國重大轉換

新任駐支英國大使は國書捧呈を暫く延期

上海に大使館を設置

【上海十五日發同盟】新任駐支イギリス大使アーチボルト・クラーク・カー氏は本月末か來月始めには上海に到着する豫定であるが確實なる消息に依れば同大使は本國政府の訓令に依り上海に大使館を設置し國民政府の散在する漢口、長沙、重慶等には臨時辦事處を置いて外交折衝を行はしめることとし且つ同大使は戰爭の一段落を見るまで相當期間國書捧呈を延期して形勢觀望の筈である而して同大使の來任は國民政府要人の熱烈な援助と期待にも拘はらずイギリスの蔣介石政權に對する從來の態度に相當の變化が豫想されてゐる、卽ち從來の改革の責任上又在支權益擁護の建前から蔣政權に對し何時までも未練を殘すの愚は當局政めらるべく、日支戰局擴展の新事態並に歐洲の政情不安やソ聯の對支態度の變化等を反映してイギリスも亦極東に於ける其の地位擁護の爲めには對支並びに對日政策轉換の時期に遭遇してゐるものと解される折柄、國民政府外交部の地位を默殺して上海に大使館を設置するは尠くとも從來の積極的對支援助態度より消極的現狀維持又は默殺態度に變化すべきを暗示するものと見られ新大使の活躍も對國民政府折衝よりも外國使臣との折衝に重點を置かれるのではないかと見られてゐる

國民健康保險法案 衆議院を通過す

附帶決議付き 原案を可決

【東京十五日發同盟】十五日の衆議院本會議は午後一時十八分開會直ちに日程に入り

一、制定文化並特別會計法の特例に關する法律案外八件を一括上程委員長報告通り夫々可決確定次いで

一、恩給金庫法案外一件を一括上程し廣瀨恩給局長官より提案理由の說明ありたる後質疑に入り

坂東幸太郎氏(民政)一、恩給法改正の結果同じ兵士でも恩給を受ける者と受けない者との差が益々甚だしくなりはせぬか

一、恩給担保貸付に依り恩給金受領者の困窮は一層深刻する惧れはないか

船田法制局長官 一、受給者と然らざる者との差違を無からしめるやう努力する

一、恩給担保の貸付は極めて少額のものであつてこれに依つて債權者を害する事はない

深澤豐太郎氏(政友)一、政府は戰死公報と同時に直ちに五千円を賜はる制度を考究中であると傳へられるが事實なりや又可能なりや否や又賜金の時期を行ふ考へはあるか明言されたい

一、退職恩給者にして在職中より恩給をはんで民間會社に奉職してゐる人々に對し恩給を停止する考へはないか

一、增加恩給が現役の實情に適せぬ條項があるが改正すべきではないか

一、傷病軍人恩給を制定すべきではないか

船田長官 一、政府としては恩給金庫の貸付を簡易ならしめたいと攻究中であつたそれが誤り傳へられて五千円臨時賜金云々となつたものであつて現に政府としては斯る巨額の賜金を給する事は考へてゐない

一、民間高給恩給者に對する恩給停止は今の所考へてゐない自發的辭退があれば結構である公債給付についても自發的意思に待ちたい

一、傷痍軍人に對する恩給以外の優遇について目下厚生省に於て研究中である

最上政三氏(民政)一、政府は戰病死者遺族の具體案を提示すべきである

二、恩給金庫の設置に依つて恩給受給者に一時に多額の金額を渡す事は受給者の生活の堅實性を害する恐れがあるが如何

三、養老年金制度實施の用意ありや

船田長官 一、恩給金庫は金を貸す事を奬勵するものではなく窮困者に低利融通を行ふものであるから惡い影響を與へる事はない

二、養老年金については厚生省で研究すべき問題であるから御質問の旨を傳達する

阿部茂夫氏(社大)一、政府は遺族扶助料を再增額する意思ありや

一、一般勤勞大衆のため國民年金制度を設ける考へはないか

船田長官 只今の所今回の增額で十分なりと考へてゐる

木戸厚生相 國民年金制度は將來考慮する必要があると思ふ

之にて質問を終り二十七名の委員附託となし再び日程を變更して

一、國民健康保險法案

を上程、委員會の經過結果の報告あつて討論を用ひず附帶決議二ケ條を附して原案を可決した、かくて去る第七十議會において解散の一要因をなした國民健康保險法案も今回はすらすらと衆議院を通過し直ちに貴族院に送付の手續が執られた

かくて日程に戻り

一、庶民金庫法案(政府提出)外一件

を上程賀屋藏相より提案理由の說明あり松田正一氏(民政)依光好秋氏(政友)より夫々質疑あつて後同案を恩給金庫法案委員會に併託して午後六時六分散會

臨時軍事費豫算 無修正通過せん

來週衆議院に提出

【東京十五日發同盟】臨時軍事費四十餘億円に及ぶ臨時軍事費特別會計追加豫算中十二年度追加豫算約二千万円は目下大藏省主計局に於て編成中であるが既に臨時軍事費の財源たる支那事變特別稅法案も議會に提出され十七日の衆議院本會議に上程される運びとなつたので大藏省では出來る限り速に豫算案を議會に提出すべく審議を急いでゐる、而して目下の見込では大體來週中一日頃提出される模樣であつて之が提出を俟ち衆議院では本月下旬再び豫算總會を開會し審議を行ふべく經費の性質上大體に異議所なく通過したる十三年度豫算總會同樣一致無修正で通過するものと見られる

增稅案に對する督府の方針決定

(所得稅、入場稅を除いて) 大體內地に順應

臺灣總督府では中央政府に於て今議會に提出する諸般の臨時增稅案に關し臺灣の立場を當局談の形式を以て次の如くその要綱を發表した

卽ち臨時的增稅案九目中の所得稅と入場稅を除くの外は內地同樣追隨の方針である、何在增稅の一方苛酷さるる負擔輕減等に關する臨時的措置に關しても地租輕減の限度の外は之も大體に於て內地順應の方針である

時局の進展に伴ひ內地に於ては今回更に軍事費の一部に充つる爲臨時增稅を斷行し同時に時局關係上負擔輕減等に關する臨時措置を講ずることとなり、既に大藏省より其の要綱を發表せられたが、本島に於ても均しく此の時局を認識し國民銃後の赤誠を披瀝すると共に一面時局對策として內地に呼應して臨時增稅及負擔輕減等に關する臨時措置を講ずべき必要あることは茲に言を俟たざる所である、唯本島に於ては昭和十二年より實施したる一般的稅制整理實施後に於ける租稅負擔の情況其の他諸種の事情に鑑み其の細目に付ては愼重に檢討考慮するの要ありと認め愼重研究中であつたが大體臨時的增稅並に負擔輕減等に關する臨時的措置要綱左の如し

第一 臨時的增稅

一、所得稅

大體に於て內地に順應するも昭和十二年度より實施したる一般的稅制改正後に於ける租稅負擔の狀況に鑑み第一種所得稅中同族會社の加算稅、第二種所得稅の增徵率に付考慮を加ふると共に免稅點の引下は行はざること

二、臨時利得稅

內地に順應し其の稅率を法人十七・二五、個人十一・五程度とし臨時利得稅の外に新に昭和十一年前三年間を基準年度とし其の平均利益(平均利益過少なるものに在りては法人に在りては資本の一割、個人に在りては五千円)を超過する利益に對し左記程度の稅率を以て課稅すること

但し從來の利益にも影響する部分に付ては從來の臨時利得稅を課せざること

法人 百分の三十

個人 百分の二十

三、利子配當稅

內地に順應し北支事件特別稅中利子配當特別稅同樣法人の配當中配當率年七分を超ゆる金額に百分の十程度を以て課稅すること

四、公債及社債利子稅

內地に順應し北支事件特別稅中公債及社債利子特別稅を廢止し公債及社債利子に在りては利率年四分、地方債及社債に在りては利率年四分五厘を超ゆる金額に百分の十程度の稅率を以て課稅すること

五、法人資本稅

內地に順應し稅率を千分の一・一程度とすること

六、砂糖消費稅

內地同樣砂糖に付約一割の增徵を行ひ徵收時期を三箇月延長すること

七、物品稅

內地に順應し第一種及第二種に付從來の北支事件特別稅中物品特別稅の課稅品目以外に其の課稅範圍を擴張し稅率を百分の十乃至百分の十五程度とするも本島特殊の事情に鑑み第一種の課稅品目に手直しを加ふると共に第二種の課稅物品に寫眞機及金屬製品の二物品を加ふること、尙內地に於ては第二種として酒類及寄附に對し課稅するも本島に於ては酒類は專賣なるを以て本稅は課稅せざるも酒精含有飲料に付ては出港稅を課すること

八、通行稅

內地に順應し汽車(汽動車を含む)電車、乘合自動車、汽船等の乘客に對し等級及距離に應じ定額稅率を以て課稅すること、但し五十粁未滿の三等乘客に對しては課稅せざること

九、入場稅

內地に順應し劇場、活動寫眞館、運動競技場、競馬場、ゴルフ場等の入場者に對し料金に應じ課稅するも課稅最低限の引上及稅率の輕減に付考慮すること

第二 負擔輕減等に關する臨時措置

大體に於て內地に順應し時局關係上營業者の營業稅輕減、自作田畑、養魚池の所得減少者に對する地租の輕減、物の消費稅の免除、營業稅の輕減を行ふこと、但し地租の輕減に付ては本島の實情に卽し適當に考慮すること

持久戰の折柄 豫算が少な過ぎる

菊池男が質す 貴院豫算總會

【東京十五日發同盟】十五日の貴族院豫算總會は午前十時二十七分開會松井茂氏(同和)防空法に就き內相に質し次で

稻田昌植男(公正)滿洲への二十ケ年百万戶移住計畫といふ數字は何處から出たか、百万戶は內地農家の半數を移すから此は如何なる好結果を齎すかを明かにされたい

大谷拓相 二十ケ年百万戶の滿洲移住といふのは机上論ではなく滿洲の土地上の計算、日滿融和の爲めに百万戶五百万人の日本人を必要とする

稻田男 滿洲先住日本人に對する政府の對策如何

原對滿事務局次長 滿洲先住人に就ては御心配のないやう滿洲國側と連絡をとつて十分努力する

稻田男 これは少數の人々であるが滿洲移民の實際經驗の經驗を持つた人々であるから對しては十分の考慮と援護を執つて貰ひたい

【東京十五日發同盟】貴族院豫算總會は午前十一時五十分休憩、午後一時十五分再開大藏省側一氏(同和)航空事業の振興につき臨時當局と主相に質め寄り

菊池武夫氏(公正)今日の財政は戰時財政であるが特に持久戰に入つてゐるので今日より考へて將來の事情が必要である、私の見る所に依れば豫算面に現はれてゐる所は餘り少な過ぎはしないかと思ふ之で大丈夫か

米內海相 十三年度豫算が昨年に比し倍額であるとの事であるが昨年度の豫算には一億二千万円の事件費が入つてゐたのに對し今年度の分は臨時軍事費の中に入ることになつてゐるので實際に見えたのではないかと思ふ、然し戰爭に必要なものはどしどし要求して行くつもりである

太田大藏政務次官 今議會として今年度の豫算は次いで出るものである、爲に本豫算中の軍事豫算は臨時軍事費に廻してあるので實際計にも嫌惡を拂つて頂く考へである、更に角本議會に提出される豫算を一括として議會に提出之にて午後三時六分散會

ソ聯に對し嚴重抗議

不法越境事件

【ハルビン十五日發同盟】十四日の綏芬河に於けるソ聯ゲ・ペ・ウの不法越境事件に關しハルビン外務局特派員公署では政府よりの訓令に基き十五日早朝ハルビン駐在ソ聯總領事クズネツオフ氏に對し嚴重抗議した

無水酒精近く本格的操業

試驗成績良好

【東京十五日發同盟】臺灣島內各製糖會社の無水アルコール生產準備計畫は着々進捗し近く本格的操業を開始する運びとなつたが十五日臺灣製糖本社より日本糖業聯合會への入電に依れば同社橋子頭工場附屬無水アルコール工場は十四日メール式第四型裝置(日產二百ヘクトリットル)の試運轉を行つた結果純度九九・九パーセントの無水アルコールの製造に成功し目下運轉中なるも經過頗ぶる良好なりと、尙明治、大日本、鹽水港帝國の各社も近く運轉開始の筈である

無水酒精の輸送會社

今月末創立總會

【東京十五日發同盟】日本糖業聯合會並びに石油聯合會の兩團體では燃料國策の確立に伴ふ大藏省當局の勸奬に基き豫て臺灣島內に於いて生產される無水アルコールの內地輸送を行ふ爲め輸送會社の設立を企圖しつつあつたがこの程大體の準備を完了したので今月末創立總會を開催する運びとなつた新會社の設立要項左の如し

一、社名 アルコール輸送株式會社

一、資本金 百万円、但し糖業聯合會及び石油聯合會の折半出資とす

一、本社 東京

一、役員 取締役會長 橋本圭三郎 專務取締役 小崎鎌次(內定)

一、事業 差當りタンカー一隻を傭船し臺灣島內に於ける製糖各社が生產する無水アルコールの內地輸送を行ふ一方內地よりガソリン重油等を臺灣に逆送する

虎門砲臺附近の封鎖を解く

廣東側の發表

【香港十五日發同盟】廣東軍官局は虎門砲臺附近の封鎖を十五日より解く旨發表した

けふの兩院

【東京十五日發同盟】十六日の兩院

貴族院 午前十時より本會議を開き議案審議に對する質疑を續行午前十時より豫算總會其他各委員會を開く

衆議院 本會議休み午前十時より國力管理法案其他各委員會分科會を開く

會計檢査院長 河野氏が辭任

後任は岡氏

【東京十五日發同盟】會計檢査院長河野秀男氏は十五日辭表を提出した、後任は同院第二部長岡今朝雄氏に內定した

【東京十五日發同盟】河野會計檢査院長は曩て病氣の爲め十五日辭表を提出その後任には第二部長岡今朝雄氏を起用することに決定した、親任式は十六日行はせられる

督府稅關官制改正を決定

昨日の閣議で

【東京十五日發同盟】閣議決定事項

一、臺灣總督府稅關官制中改正の件(勅令)

右は基隆及高雄兩稅關に稅關監視官を設置して各監視部長たらしめ又基隆稅關支署及高雄稅關監視所の增設の爲めこれが關係職員を增置するものである

一、高等官官等俸給令中改正の件(勅令)

右は臺灣總督府稅關官制中改正に伴ひ奏任官たる臺灣總督府稅關監視官を新設する爲め改正せらるるものである

一、明治三十五年勅令第二百十八號臺灣總督府稅關職員官等俸給令中改正の件(勅令)

右は臺灣總督府稅關官制中改正に伴ひ新に設置せらるべき臺灣總督府稅關監視官の定員を定むる等の爲め改正せらるるものである

一齊に上寨に突入

敵は馬趙廟へ潰走

【同盟十五日發同盟】上寨の敵を完全に包圍した倉林、田代、掛尾各部隊は十五日午前十一時四十五分一齊に上寨に突入四日間敵の重圍の中に上寨を死守した西山部隊との連絡を遂げた、敵は我軍の猛攻に殘屍二千を遺棄して午後二時過ぎ潰亂を呈し馬趙廟方面に潰走しつつあるこの敵は四川軍第四十一軍第百二十五師第百二十八師及び中央系第十八師で倉林、富田部隊はこの敗走の敵を急追すべく目下急進中である

杭州奪回を企圖

小癪な敵軍出沒

【杭州十四日發同盟】杭州の西、南、北三方面に蠢動する敵は小癪にも杭州奪回を企圖して十三、四の兩日に於ける各方面の情況左の通り

一、西部方面で敵の第七十九師第六十一師の一部は十三日夜襲より我部隊に攻擊し來つたが我が反擊に脆くも退却した

一、我が陸軍機は十四日午後餘杭、臨安城の中間杭橋附近を西方へ退却中の約一千の敵を爆擊多大の損害を與へた

一、十三日夕餘杭、富陽街道上の敵數箇所に五、六百、開林に約二千同地西方四粁の道路上に約千五百、又同日富陽西方屆山に第十六師の敗殘約三、四百が出沒何れも陣地を構築中である

一、北部方面、十四日正午頃杭州對岸西興鎭附近の道路上に於いて我が自動車隊は迫擊砲を有する約四百の敵の急襲を受けたが部下部隊は直ちに攻擊に出動これを擊退した

衞輝附近を攻擊

【北京十五日發同盟】軍司令部十五日午後六時發表 京漢線方面の我軍は十五日朝來衞輝附近の敵陣地を攻擊中なり

人事

▲森岡長官(臺灣總督府總務長官)十六日朝來北(鐵道ホテル)

▲[illegible]氏(臺灣製糖取締役)來北中の所十五日夜行にて歸社

內容・分量・定價共に最も手頃な中等工業教科書

優良工業圖書

主なる採用先 公立私立工業學校 各官廳職工教習所 工場鑛山青年學校 工場鑛山技術員養成所 三百餘ケ所に活用

實地に役立つ活きた參考書として、各工場鑛山に於て多數に活用せられて居る外、前記各學校其他の教科書として採用せられ好評嘖々!!

⦿當代第一流の代表的工學博士責任編纂⦿

目錄進呈

陸軍兵器本部・海軍艦政本部・內閣印刷局・專賣局・鐵道省・工作局 後援

東京・京橋・區・八丁堀 財團法人 國民工業學院

聖戰必勝受驗法總動員 受驗就職戰突破法滿載

高教中教實教合格實記

◎文檢問題解答批評滿載三月號!! ◎文檢合格準備實記滿載三月號!!

文檢受驗生

三月特輯號(內容要目)

文檢受驗雜誌 定價四拾錢

入學檢定就職突破戰法

◎受驗應急準備對策滿載三月號!! ◎入學檢定就職戰法滿載三月號!!

受驗生

三月特輯號(內容要目)

受驗就職雜誌 定價四拾錢

師範二部受驗應急對策

◎師範二部受驗對策滿載三月號!! ◎學校檢定就職對策滿載三月號!!

教員受驗生

三月增大號(內容要目)

教員受驗雜誌 特價四拾錢

全國書店一齊發賣 東京市神田區小川町 大明堂 發行

百五十萬圓を投じ無水酒精工場を増設

屏東本社の研究室も大擴張

臺灣製糖社長 武智直道氏談

去十日會社の設置地橋子頭で製糖所長會議を開催、種々重要案件につき協議したが、結局我が社の研究部臺灣支部の屏東本社研究室を擴張、在來のものより相當廣い程度のものを新築することになり今迄に要接した研究費金約

二百萬圓 を有效に有意義に使用し糖業工場を主とする東京支部の研究と相俟つて各種の新研究に一段の努力を傾注し斯業の開發と國策的使命の遂行に遺憾なきを期することとなつた、かのバガスのパルプ化は國策工業として急を要する事業で、我が社としても決して之を等閑に付するものではない、併し乍ら之が企業化は排水、石炭其他の諸問題もあり、小規模作ら特殊の方法で今少しく研究を續行し相當確信を得てからにしたい、パルプ工場候補地として屏東が適してゐるか、或は後壁林が便利であるかと聞かれてもまだそこまで進んでゐない、さりとて屏東の蔗糖興業を買收する意思もなく當てさう云つた噂を立てられたことは全くデマである、次に

無水酒精 に就ては橋子頭と屏東とで從來工業用酒精を製造して來た關係上先づ橋子頭に脱水其他の装置を増設、年產三万三千石の能力設備が最近完成、十三日試運轉直に製造を始めた、恐らく我社が一番早く製造を始めたものと思ふ、續いて屏東にも年產五万石の無水酒精工場を新設する豫定で、之には百五十万円を投ずることに内定してゐる、橋子頭のは在來の工場に絡めて建設したので工費其他五十万円で濟んだが、屏東に建設するものは殆んど別個につくるのと同樣であるから橋子頭の三倍を要するのである、併し從來の工場と連絡なく新規に建てるとなれば百七十万円を要するだらう

下淡水溪 の治水工事竣工に伴ふ浮洲地利用は内地移民を招致し土地を有效に開發する爲めにも將た督府の糖業獎勵策からしても洵に結構な事であると同時に此の浮洲地一帶が我が社の採取區域内に包含されてゐる點からして我社も亦之を有效に蔗作の爲めに利用出來ることを冀ふものであるが、之に伴ふ工場新設に就てはまだ早急に決定出來ぬことを遺憾とする、といふのは屏東方面は水利の便に富み米作の如きも近年の發展目覺しく極めて顯著であり中部では甘蔗が多く山手に栽培されてゐるのに引替へ屏東方面は平地、殊に水田にまで甘蔗が作られてゐる、蔗作を今日以上平面的に増大するには獎勵費を高額し原料代が高いものになりさうだ

生產費が 無暗に高くなつて來た今日、糖價の地位將來等に鑑みても此際新工場を建設することは考へものだと思ふからである、一面非常時下に於ける資金調整法の精神からしても暫く自重し治水工事竣工後の實際を見てからでも遲くないと考へ、唯だ懸案として他日に譲ることにしたやうな次第である

財務局發表

臨時資金調整の臺灣標準決定

工業鹽、苧麻、馬產等は甲欄へ 内地に比し繰上げ多し

臺灣に於ける臨時資金調整法の運用の基準と爲るべき臺灣事業資金調整標準は豫て之を大藏省と協議し其の間實際上は協議中のものを以て標準となし事務を處理して來た次第であるが内地に於ては調整標準の改正其の他の事由に依り延々となり今日迄正式承認に依る回答を見るに至らなかつたが最近其の同意書が到達し茲に第一次の改正をも含む臺灣事業の資金調整標準が左記の通り決定するに至つた

内地標準

第二 工業
一、紡織工業
（五）紡績業
（3）麻絲
（ロ）其の他 丙
（七）織物業
（6）麻織物（交織物を含む）
（ロ）其の他 丙
五、窯業
（一）陶磁器製造業
（3）其の他 丙
六、化學工業
（三）工業藥品製造業
（19）其の他 乙の（ハ）
（七）染料及顏料製造業
（1）染料
（イ）漆 乙の（ハ）
（十四）植物油脂製造業
（3）其の他 丙
（二十）工業鹽製造業 乙の（イ）
七、製材及木製品工業
（一）製材業 乙の（ロ）
九、食料品工業
（五）澱粉製造業 乙の（ロ）
（六）製飴業 乙の（ハ）
（十三）製茶業 乙の（ロ）
（十四）製氷及冷凍業 乙の（ロ）
十一、其の他の工業 丙
第三 農林業
（二）製帽業 乙の（ロ）
（五）林業 乙の（ロ）
第四 水產業
（六）養殖業 乙の（ロ）
第四 水產業
（五）鹽田業 乙の（ハ）
第六 商業
四、倉庫業
（一）農業倉庫 乙の（ハ）
（二）商業倉庫 乙の（ハ）
（三）貿易倉庫 乙の（ハ）
第七 雜業
一、雜業
（十一）上水道業 丙
（十二）運河及干拓業 丙

臺灣標準

第二 工業
一、紡織工業
（五）紡績業
（3）麻絲
（ロ）苧麻絲 乙の（ハ）
（ハ）黄麻絲 乙の（ハ）
（ニ）其他 丙
（七）織物業
（9）麻織物（交織物を含む）
（ロ）苧麻織物 乙の（ハ）
（ハ）黄麻織物 乙の（ハ）
（ニ）其の他 丙
五、窯業
（一）陶磁器製造業
（3）陶磁器用タイル 乙の（ロ）
（4）其の他 丙
六、化學工業
（三）工業藥品製造業
（19）硫化マグネシウム及カーナリツト 乙の（イ）
（20）其の他 乙の（ハ）
（七）染料及顏料製造業
（1）染料
（イ）漆 乙の（イ）
（十四）植物油脂製造業
（3）ヒマシ油 乙の（イ）
（4）桐實油 乙の（イ）
（5）其の他 丙
（二十）工業鹽製造業 甲の（ロ）
七、製材及木製品工業
（一）製材業
（1）鐵道用枕木 乙の（イ）
（2）其の他 乙の（ロ）
九、食料品工業
（五）澱粉製造業
（1）タピオカ 乙の（ロ）
（2）其の他 丙
（六）製飴業 乙の（イ）
（十三）製茶業 乙の（イ）
（十四）製氷及冷凍業 乙の（イ）
十一、其の他の工業
（四）製帽業 乙の（ハ）
第三 農林業
一、農林業
（三）雜農業
（5）苧麻 甲の（ロ）
（6）黄麻 乙の（イ）
（7）亞麻 乙の（イ）
（8）棉花 乙の（イ）
（9）其の他 乙の（ロ）
（四）養蠶業
（1）テグス蠶絲 乙の（イ）
（2）其の他 乙の（ロ）
（五）林業
（2）タンニン用樹植栽及植林 乙の（イ）
（3）其他 乙の（ロ）
（六）畜產業
（1）馬產 甲の（ロ）
（2）其の他 乙の（ロ）
第四 水產業
（五）鹽田業 甲の（ロ）
第六 商業
四、倉庫業
（一）農業倉庫 乙の（イ）
（二）商業倉庫 乙の（イ）
（三）貿易倉庫 乙の（イ）
第七 雜業
一、雜業
（十一）上水道業 乙の（ロ）
（十二）運河及干拓業
（1）米作を目的とするもの 丙
（2）其の他 乙の（イ）

硫安暴騰抑制に全購聯が乘出し

輸入肥の統制要望さる

【東京十五日發本社特電】昨秋來人馬の徵發に基く農業生產力の減退を防止する爲め農村に於ける金肥需要は最近著しく昂りつつあるが、窒素肥料就中硫安は事變の影響を受けて價格騰貴、供給不円滑の一路を辿りつつあり、その配給公營價格騰貴に際しては最近農林、商工兩當局よりも通牒が發せられた矢先、今回全購聯が二月より七月末迄の配給價格を小賣最高價格の三円九十四錢より三錢引きの三円九十一錢と決定した事は、春肥需要期に直面しつつある農家經濟の緩和に何等かの貢獻を及ぼすものと見られてゐる、同聯は硫安と共に農家必需肥料たる燐酸加里肥料等は從來外國よりの輸入に仰いでゐたが、大藏當局では爲替管理の趣旨に基き輸入額減方針を堅持しつつあるに鑑み、之が節減に對する何等かの消費統制施設を確立すべしとの要望が一般に昂りつつあり成行き注目さる

南邦建築總會

臺北大和町の南邦建築信用購買利用組合は本月二十二日午前十時表町ボタン別館にて第一回通常總會を開催、昨年度の剰餘金處分案（繰越）を附議する由、尚十四日役員會を開き剰餘金四千六百七十八円餘の内二百円を國防獻金とし殘りを積立、繰越に振向けることとし、本年度の加入金は一口に付二円、拂込金十円を合せ十二円と決定した

臺灣青果加工會社

十五日臺中に創立さる

【臺中電話】新しく設立される州立工藝試驗所と提携して青果物を加工並に販賣を目的とする臺灣青果加工株式會社創立總會は十五日午前十時より州商品陳列館に開催、州より松岡知事、佐治内務部長、土地勸業課長、森藤業主事關係職員及び會社側より臺灣青果より本山社長、猪股取締役、合同興業より小塚專務、大庭常務、臺中青果より今井、林兩監査ら出席、先づ佐治内務部長より設立經過報告あつて後本山氏議長となり、定款その他拂込みにつき協議の結果異議なく可決し、役員の選任は松岡知事に一任したのでその結果左の通り決定、會社は六百株五十円で三月一日迄に全額拂込みであると

取締役 本山、小塚、猪股、大庭、今井
監査役 高橋、林垂兵

柑橘類の内地移出減る

島内消費増と船繰關係

府植物檢査所調査にかかる昭和十二年四月一日より十二月末迄の柑橘移出檢査數は總數五十二万頭、柑類は四百九十七万頭、計五百五十万頭にして前年同期の六百六十九万頭に比し百十八万頭の激減である、西瓜は約十四万頭で約三万頭減に當る、又本年一月中の實績は總數三万頭、柑類百八十一万頭計百八十四万頭にして前年の二百八十五万頭に比し百一万頭の大減少を來し、西瓜も一万五千頭で六千頭の激減を示した、斯く成績不良なるは島内景氣良好のため島内相場が高く且つ消費も殖えたのと船腹不足に依る移出不円滑の結果である、尚十二、三年期の柑橘類は寒候遲れのため不良で概して甘味が足りない

昭和十二年四月より十二月末迄 柑橘西瓜移出檢査數（單位頭）

檢査所別	欒頭	柑類	西瓜
臺北	六三、九三〇	四三四、〇四一	三〇
基隆	一三、七六五	八六、二一〇	一、五三三
新竹	二三三、四二七	六六八、五一九	一
新竹	四、〇〇七	五〇八、三五五	一

上海の物價

事變後四割方騰貴

【上海十五日發本社特電】事變以來上海の物價騰貴は顯著なものあるが、某所調査に依れば生活費は昨年七月以來十二月迄の間に約四割の騰貴を示してゐる、騰貴の最も顯著なるものは燃料費で十二割の上昇、之に次で食料品が五割の騰貴を示してゐるが住宅衣服費は同一水準である

驛構内の荒荷整理

鐵道部で使用規定實施

驛構内の荒荷は現在各運送業者が各自に構内を借りて整理してゐる關係上雜然として荷役能力にも影響するところが大きいので鐵道部では來る四月一日から運送組合をして使用規定に依り整然として構内を使用せしめることとした、これは一定の料金を徵集するものであるが今までの保管料又は留置料よりも餘程低廉なるもので荷主の負擔も可成り輕減されることになる

バナナは續落

【神戸十五日發本社支局特電】阪神靑果市況は依然軟調を續け大和丸積バナナ神戸にて平均四円二十三錢と二十錢方押した、天候惡しきがその主因、椪柑は六円六十七

洋灰需用は一割減の見込

淺野高雄工場の生產倍加近し 六月から製品が出る

昭和十一年中に於ける本島のセメント需用高は三十万噸であつたが昨年は中南部の製糖場新設及び農家の擴張改造に依る需用増で前年に比し一割増の三十三万噸に上つた、淺野セメント高雄工場の生產高は十五万噸丈けで不足の十八万噸はセメント聯合會の手で内地から十八万噸を移入した、此の三十七万噸の内淺野洋灰は約二十万噸を占め高雄工場生產の外に七、八月頃セメント不足騷ぎの直後臨時傭船で五万噸許り移入した、本年は鐵、木材其他建築材料の騰貴で建築界は閑散化し全體の需要は約一割減の三十三万噸で足りる豫想である、高雄淺野工場の第二工場も既設新々進行し、從來の生產高十四万噸より倍額二十八万噸となる豫定で、其の實現は五月頃、新製品は六月頃から出る見込である、相場は基隆、高雄倉庫渡一円七八錢の見當で臺北市内の卸値は一円二十錢替みである

	本年	昨年
臺中	五、三七二	一三、九二四
員林	八、〇四〇	一〇、九五三
高雄	三六、三〇〇	四一、五〇〇
合計	五三、八五八	四九、九七二

海運聯合會

日本郵船も加盟

【神戸十五日發同盟】海運界の統制强化のため遞信省では最に臨時船舶管理法を實施し更に民間側大船主間においてはこれに順應して海運自治聯盟を組織し自主的統制をひつつあるが、同聯盟と併行して實際的方面において船腹運賃統制の任に當つてゐる海運聯合會に對し今回日本郵船が加盟することに決定し茲に同聯合會は完全な統制機關として其の體系を整へるに至つたこれで聯合會加盟員は十社となつた

勸銀が臨時總會

常務理事増員 注目さる

日本勸業銀行では來る二月二十五日を期し臨時株主總會開催のことに決したが會議の目的は
一、常務理事一名増員に關する定款變更の件
一、近藤常務理事退任による補缺選擧の件
一、弘世奈良理事死去による補缺選擧の件
一、近藤常務理事、弘世奈良理事に對する功勞金贈與の件
常務理事増員の理由は近時多數の國庫債券を増發した爲めで、常務理事一名増加により勸銀債券發行を圓滑にするためと見られ、近藤常務理事の補缺と常務理事の新任は二名となるわけで、その人選に關しては種々の觀測があるが、近藤氏の勇退が後進に途を開くが爲めとの理由を表明してゐる點からは少くも一人は行内より起用されるだらうと見られてゐる

三菱重工業社債條件

【東京十五日發本社特電】三菱重工業の第四回社債總額三千万円の發行條件は左の如く決定
利率四分三厘、發行價格百円、拂込期日三月十五日、償還方法二年据置後每半年百五十万円以上償還

高雄州下の一期作は順調

蓬萊米の作付増加 蔗作に移り總面積では減少

【高雄電話】高雄州下の本年一期米は甘蔗收穫後に植付ける特殊の部分を除いては全部植付を終了し、東港州東港郡下の早植地方は更に三回目の除草に取掛つて居る、作付後の天候順調に恵まれ根の張り方、丈の伸び共に申分なく豐作を期待されて居る、唯植付前後に植付けたものは植付後の氣溫降下に依り生育が懸念されたが十五日より上昇し天候がこの儘續けば心配ないと云はれて居る、これを潮州の鳳山地方は四月上旬に刈入れ出來るものと豫想して居るが走り米は潮州の島内消費に廻すから現金を爲すのは矢張り前年同様五月上旬となる向が多い、蓬萊米の作付は目下各郡市から州に報告する事になつて居り詳細は知る術がないが植付状況から見ると本年は甘蔗の喰食で多く作付が相當數に上つて居る

關屋忠男氏の嚴父逝去

勸業銀行臺北支店長關屋忠男氏の嚴父悌助氏は東京市小石川區大塚の自邸に於て先般來療養中の處十四日遂に逝去した享年七十一才、關屋氏は十七日發の定期旅客機で急行することとなつた

内外商況欄（十五日着電）

深追ひ警戒され 强氣買に小戻す

米期

堂島米況前場

【大阪十五日發同盟】昨後場の見方として各限とも小反撥したが、二月限は昨夕三十一円二十錢と保合に下げて居る 前場は...

堂島米況後場

米界餘聞

島内商況

正米市 納會接近期近昂騰

新蓬萊小堅い

【神戸十五日發本社支局特電】昨日來軟弱の先限は二十三円二十五錢、三限三十錢、五限二十五錢と出來後五十錢、腦綫附は十二円十八錢出來たが今日は定期の小戻しに二十五錢出來、釣配手堅く商内閑散

砂糖 材料待に氣迷ひ

株式 議會眺めに氣迷ひ 新東始め伸力鈍い

財界・株界 《北濱展望》

日清生命 幹部社員招聘 ◎出張所長 ◎事務所長 ◎都市部長 ◎外務監督 履歷書送付サレタシ面會通知ス 臺北市表町 臺灣支社

海軍御用 お徳用醤油 （セリンヨウ大樽） 品質が良くて容量が他品より三升以上多くて値段が安い 移入元 臺北 龍宅商會

有價證券賣買 大一證券

清酒 白鶴 その名富士より高し 臺北 近藤商會

内科 小兒科 呼吸器病 淺井病院 臺北市末廣町 入院隨意 電二四〇一番

生徒募集 高等洋服技術講習所

普通試驗公告
昭和十三年四月八日ヨリ普通試驗ヲ受ケントスル者ハ二月二十日ヨリ三月二十五日迄ニ願書ヲ提出スベシ詳細ハ二月十五日ノ府報ヲ閲覽スベシ
昭和十三年二月十六日
臺灣總督府普通試驗委員長 山本眞平

近海郵船 出帆
大阪商船 出帆
辰馬汽船 出帆
大連汽船 出帆
長和丸 染殿丸 悠紀丸 平榮丸 桃葉丸
丸一組

科学

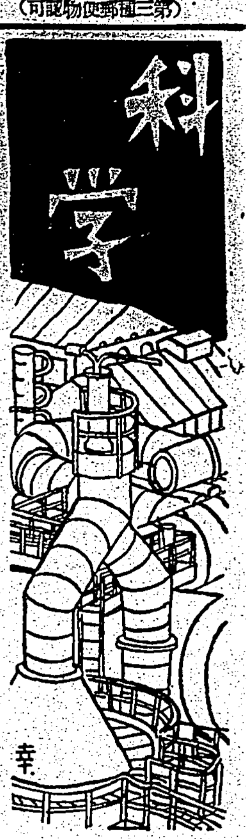

在來の學說を覆へす マラリアの新知識

流行地に滯在する場合は……根治せしめず獲得性免疫を

（上）

臺北帝大醫學部教授　横川定

問　「マラリア」には傳染病に於けると等しく、免疫性があると聞きましたが、お差支へなければ、其の大體をお話し下さいませんか

答　「マラリア」にも、免疫性がありますが、それは細菌性疾患（傳染病）に於けるものの樣に判然したものではなく、一般に不安定免疫、一部免疫又は比較免疫と呼ばれて居りますが、何れも完全に其の內容を說明したものとはいはれない。

「マラリア」の免疫を說明する前に、「マラリア」の原因體は「マラリア」原蟲であること、「マラリア」原蟲には三日熱、四日熱、熱帶熱原蟲の三種があること及び近年麻痺狂患者の治療に「マラリア」の人工感染が盛に試みられて居ることを承知して頂きたい。そして「マラリア」の免疫に關する諸問題は麻痺狂患者の「マラリア」療法と關連して最近十年間に各方面から研究されたので、新知見の明にされたものが少くない。

問　それでは麻痺狂患者か、「マラリア」研究の實驗動物となつた譯ですか。

答　實驗動物といふと語弊があるが、「マラリア」研究の方面から云ふと良い人體研究が出來た譯でこれこそ眞の一擧兩得と言ふのであらう。次で麻痺狂患者の治療に用ひらるるのは、主として三日熱原蟲であるから三日熱原蟲に關する事項が最も精細に闡明され、次で他種の「マラリア」原蟲に關する事項が明にされたのである。是等に關する智識ある「マラリア」學者の觀察を綜合すると、不完全ながら、「マラリア」にも細菌性疾患に於けると同樣、自然免疫（先天性免疫）と獲得性免疫（後天性免疫）との別があることが明にされた。

問　自然免疫と云ふのは、先天的に「マラリア」に罹らないのですか。

答　昔から「マラリア」流行地に移住した者の中にも、「マラリア」に罹らないもの、又は「マラリア」に罹つても、其の症狀に輕重の別ある事は判つて居たのであるが、その本態は不明であつて、漠然各個人の「マラリア」に對する抵抗力の差異に依るものと解して居たのである。然るに麻痺狂患者の治療に「マラリア」原蟲を接種し又は豫め實驗的に「マラリア」原蟲を感染せしめた「アノフエレス」蚊を用ひて、「マラリア」を感染せしむる樣になり、其の間の消息が漸く判明するに至つたのである。それに依ると、未だ嘗て「マラリア」に罹つたことのない麻痺狂患者の或者は、前記の方法で、「マラリア」を感染せしめても、感染しないことが判つた。斯る患者は先天性に「マラリア」の感染を防禦する力、即ち自然免疫を有する者であるが、斯る免疫は「マラリア」原蟲の種別に依り、夫々特定のものであることは勿論、同一種類の原蟲でも、株に依り特定のものであることが明にせられた。例へば三日熱原蟲の或る株を幾回接種しても、發病しない所謂特殊免疫性の強い患者に、他の株の三日熱原蟲又は、四日熱原蟲或ひは熱帶熱原蟲を接種すると容易に發症するが如き特殊のものであることが、判明したのである。只にそれのみでなく、驚く可き事には此の特殊の自然免疫も永久的のものではなく、一定期間後には時として、同種同株の「マラリア」にも感染性となることがあるといふことである。

問　それでは「マラリヤ」の自然免疫といふのは、餘程不完全なものの樣ですね。

答　さうです。餘程不完全なもので、全く捕捉し難いといふ外ありません。從つて自然の觀察では其の眞相を捕捉し得なかつたのであるが、麻痺狂患者に「マラリア」を感染せしめて、其の經過を觀察した結果、漸く其の眞相か判然した譯である。從來數年か「マラリア」流行地に移住して居て、他の同僚及び家族達は屢々「マラリヤ」に侵されるも、自分丈けは一度も「マラリア」に侵されないと誇つて居た者が、他の「マラリア」地方に移轉するか、又は偶然の機會に突然「マラリア」に見舞はれたといふ事例は屢々耳にする所で從來偶然といふ言葉で說明して居た事實の眞相が判明した樣に思はれる

問　それでは獲得性免疫のお話をして下さい。

答　獲得性免疫は、一旦「マラリア」を經過した後、再び「マラリア」に感染しない性質を享受することで、「マラリア」防遏上甚だ有意義なものである。古來「マラリア」流行地の住民は概して「マラリア」に對し抵抗力強く、免疫性であるが、小兒及新來者は免疫性なきため、屢々「マラリア」に罹るのが常であるとせられた。併し其の本態に就ては、想像の範圍を出でなかつたのである。然るに麻痺狂患者に對する「マラリア」療法の發見以來、期せずして「マラリア」の人體實驗例の多數を觀察する機會を得、其の眞相を窺知し得るに至つたのである。

即ち、未だ嘗て「マラリア」に罹つた事のない麻痺狂患者に、三日熱原蟲を感染せしめ、規則正しく反復する熱發作を其のまま放置する時は、次第に緩解し遂には自然に回復するものである。斯かる患者の血液內には、解熱後二三週間は顯微鏡標本に於ても容易に原蟲を檢出し得る程多數であつても症狀を呈せず、時日の經過と共に血液內の原蟲は、次第に減少し終には檢血上「マラリア」原蟲を證明し得ざるに至る。然れども原蟲の全然消失したものでないことは、離床、散步其の他の影響に依り容易に發熱し、同時に檢血上再び原蟲を證明し得るからである。斯る狀態は濃厚なる「マラリヤ」流行地の小兒に見らるるものと同似であつて、體內的又は體外的原因に依り再發することがあつても、それは第一次發症よりも輕く、又短期間で治癒するのが常である。斯る患者に同一株の「マラリア」原蟲を接種して實驗的に發症せしめんとしても、それは不可能である。即ち「マラリア」の經過後之れに對し發病性を獲得したもので、これを獲得性免疫といふのである。

悲慘な 遺傳黴毒

デンニイ博士の報告

黴毒がどんな恐ろしい病氣であるかは、今更言ふまでもない。鼻が缺けようと目が潰れようと、その本人にとつては自業自得で仕方がないとも言へるが、悲慘なのはそれが子供に遺傳した場合である。米國のカンサス醫科大學教授チャールス・デンニイ博士の報告によると、遺傳黴毒にかかつてゐる子供のうち、その四分の一以上が何かしら神經系統を冐されてゐる。脳髓か脊髓か神經か、時とするとその三つ全部が冐されてゐることがある。

◇

デンニイ博士は生れる時か又はごく幼い時にこの病氣が脳髓や脊髓に植つけられた先天性の黴毒患者を、千二百人以上も取扱つてゐるが、さうした患者を彼は「自分の意思を有たない動く塊」だといつてゐる。遺傳黴毒患者の精神の不完全さ程度といつたら、白痴よりはいくらかましだ、といふ程度である。もしも患者が不全麻痺とか麻痺性痴呆などにかかつてゐるとしたら、もうおしまひだ。治癒の希望は全くない。どんな最新の醫藥を用ひ、どんな治療法を施しても快方に向ふといふのは極く僅かしかない。これらは全然治癒しないと言つて差支へない。大部分は徐々に低能に近くなり、しまひに死んでしまふ。

◇

黴毒が神經を冐すと運動が不自由になる場合が多い。かういふ場合はしばしば小兒麻痺と誤診される。かういふ場合の神經麻痺のある種のものは藥品によつて職業的に治癒する。腕とか脚とかに麻痺の症狀のある子供は醫者にかけてよく診察してもらはねばならない。かうした小兒の多數が遺傳黴毒をもつてゐるからである。

＊時の常識＊ 「斷種」とは？

いかなる手術を行ふか

優生學の立場から、要て日本民族衞生協會が中心となつて提唱して來た斷種の問題は、民族の正しい血統を護る上に緊要なものであるとして、今度厚生省で法律の立案に着手したことは既に報じられたことであるが一體この「斷種」とはいかなるものであらうか。そしてどんな外科手術を行ふものか一寸說明してみよう。

△

斷種とは主として、社會防衞、民族衞生學的な立場で行はれる生殖防止の最も有效な方法を云ふのであつて、勿論個人の利益、例へば一婦人が將來姙娠することによつて生命に危險を及ぼす心配のある場合にも亦斷種は行はれるが、社會防衞、民族衞生學的な立場から行はれる斷種が最も多く、且つ有意義なもので、精神病者とか、癲癇患者、乃至は犯罪者、惡質犯罪者等々の低格者の子孫を殘すことを防ぐために行ふといふ目的をもつてゐるものである。

△

現在行はれてゐる斷種の方法は生殖腺（睾丸、卵巢）を全部除去する譯ではなく、ただ生殖を防止する處置として、主として外科的手術により、男子の場合は輸精管を、女子の場合は輸卵管を切斷しもつて精蟲及び卵の放出を不可能ならしめるのである。この局外科的手術の結果は、時に多少の自經系統を伴ふ場合もある程であるが身體には何等の支障を來す訳ではない。

一科一學一小一話一

英國下院の質問討議の時間は一八四九年に制定されました。尤もその後五年たつまで手續き上の規則は出來上りませんでした。

×

イギリスでは百万の七面鳥か昨年のクリスマスのために飼育されました。殺される時には七面鳥は約三哥既痛重を減じます。

×

國際映畫博物館がウインに開設された。創設者はジョセフ・グレゴール教授で、映畫の歷史を石器時代にまで遡らしてゐる、何故といつて原始的な石器時代の繪畫は幾つかのつづく繪で走つたり、蹴ったりするのを示してゐる。これは石器時代の人間が映畫の原理を理解してゐたといふことを暗示するものである。この博物館は數千坪に亙つて六万の見本や資料から、門にわたつて六万の見本が收められてゐる。

凱旋部隊長座談會

最近帝都に凱旋せる六部隊長が語る生々しき大實戰談

工兵部隊長 加藤少將
步兵部隊長 神田大佐
飛行部隊長 中富大佐
砲兵部隊長 松下大佐
步兵部隊長 牧野大佐
步兵部隊長 麥倉大佐

何といふ壯烈なそして眞劍な實戰談であらうか。今までの從軍記事とは異つて、實際に指揮した部隊長自身が語るのだから、その戰談は想像以上である。凱旋將士さへ、戰場來たことのある人々も、そこには實に歷史的な大座談會に、見逃す勿れ!!

戰捷奉祝演藝大會（特輯）新作浪曲・落語・奇術・劇・漫才・其他明かし種

日の出 三月號

ソ聯機と闘ふの記

南鄕大尉

新聞雜誌界に未曾有!! 壯烈なる空中實戰談發表

始めてソ聯の最新鋭機BT型と南京上空に會し、一戰に敵機十六台を射落した武勳赫々の南鄕大尉が當日の戰鬪狀況を具さに語る、實に前代未聞の大記事。これこそ全國民の熟讀すべきものだ！

日本空軍は世界第一なり　松永少將

定價不月號 六十錢（全國書店に有）

小說も記事も大好評！

現代小說 人生競馬 菊池寛
現代小說 燦めく星座 加藤武雄
探偵小說 惡魔の紋章 江戶川亂步
現代小說 花の瞳 小島政二郎
明治奇譚 官員小僧 川口松太郎
現代小說 相寄る影 吉屋信子
時代小說 町人太閤 海音寺潮五郎
讀切小說 氷雨 武田麟太郎
讀切小說 悲願百體地藏 小森猛
讀切小說 射たれた女王 山中峯太郎
讀切小說 愛慾三つ巴 大坪草二郎
讀切小說 薔薇娘 藤澤桓夫

新揭載・長篇小說 人の匂ふ唇 片岡鐵兵

東京・牛込 新潮社

醫學的良心から生れた　新性能の强力養毛料

ワカミツ

掛引の無いところ

どんなにワカミツが有力でも一切の毛髮障害に確實な奏効を見るとは申されません。

しかし、次の樣なお惱みでしたらワカミツにお委せ下さい

創製者井上博士が多年病院で患者に實驗して一々その効果を確め、奏効迄には多少時間の短長はあつても必ず滿足できることを證明されて居り、全國の愛用者間に絕大な信賴と感謝を博して居る所であります。

ふけ　頭がカユク、コヌカ樣の、又油性のフケが烈しい方。
脫け毛　粃糠性脫毛、或は其の他病的の脫け毛。
うす毛　周、生え際、ヒゲ、眉毛がうすく、髮に色艷のない方。
若禿　カモジ禿、ゼニ禿、產後夭生の禿髮症に。
荒れ髮　折れ毛、切れ毛多く髮が赤く、くせあり、瓢い方。

强力な醫療的性能及び生促進作用と發育作用は、內外養毛料中類を見ざるものと、全國斯界・美容界の責任ある推奬を得て居ります。

醫學博士 井上猛夫先生 掛札功先生 協力創製

【定價】普通瓶 一・五〇　徳用大瓶 三・〇〇

全國有名藥店、化粧品店にあり
「頭髮讀本」と御申越の上お求め下さい

本舖 大日本盛陽會製藥社 商事部

厚生と痰咳

せいくわつの道をけんぜんにするのはたんせきを治してから

たんせき慢性急性の御病狀

ぜんそく氣管支性心臟性の御病狀

流行感冒咳、肺病カラセキの御病狀

百日咳、はしかせきの御子供さん

龍角散の特長は痰咳喘息を治した上、肺炎肋膜炎への變症を明かに豫防するにあります。併せて全身的の効果を快調と成す特長があります。何故と云へば、龍角散は咳藥中唯一のホルモン含有製劑なる故全身の活力を振起し氣分爽快とならしめる爲です。

登錄商標

龍角散

龍角散の主治効能

氣管支性、心臟性諸症の ぜんそく
慢性の執拗なる たんせき諸症
咽の粘膜に惱む 氣管支カタル
發熱惡寒又は無熱の 風邪、流行感冒の咳
肺病、カラセキに惱む 肺患者のせき
お子供さんに最も危險なる 百日咳 麻疹咳

定價
二日分 二十錢
四日分 三十錢
八日分 五十錢
十八日分 一圓
四十五日分 二圓
六十五日分 三圓

本舖 東京市神田區豐島町 株式會社 藤井得三郞商店
振替東京九一番 電話浪花(67)一八〇二・五〇番

◇全國各藥店並に海外樞要都市にあり

F13—10